ECAM20.11X - 21.11X - 22.11X

KOHVI KAPPUCCINO TÄISAUTOMAAT

AUTOMÄTISKAIS KAFIJAS
PAGATAVOŠANASAPARÄTS

AUTOMATINIS KAVOS GAMINIMO APARATAS



De'Longhi

A

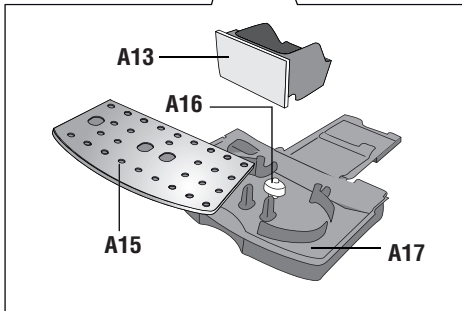
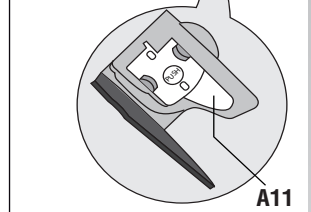
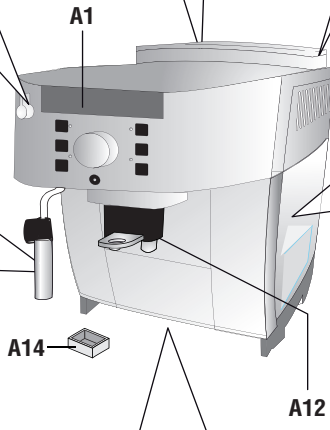
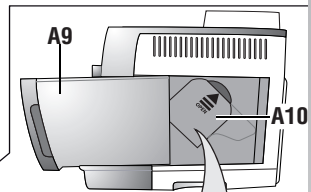
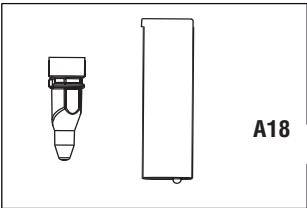
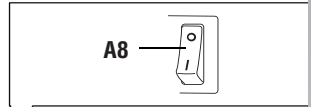
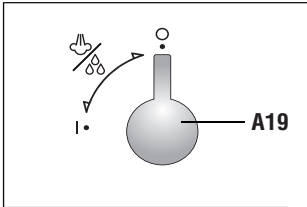
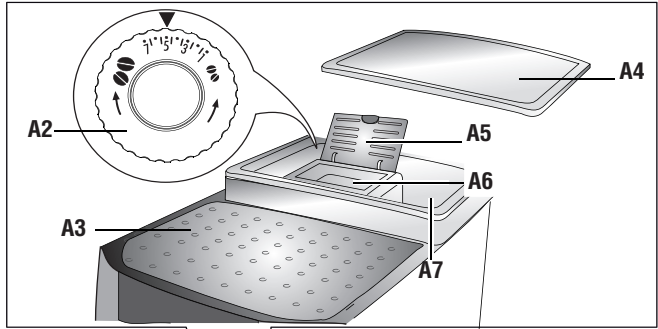

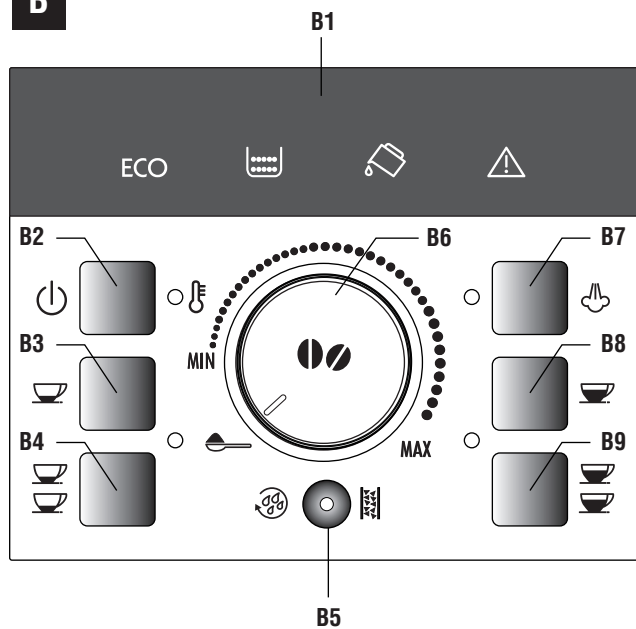
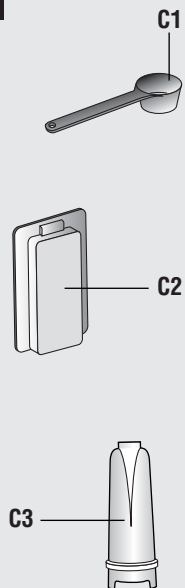
B**C**

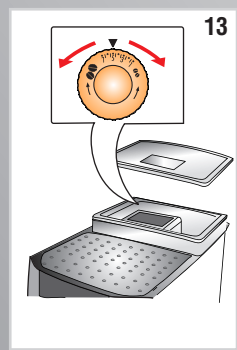
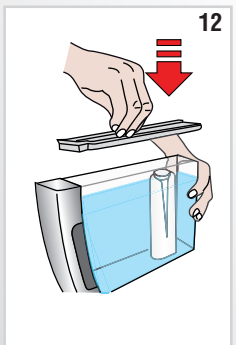
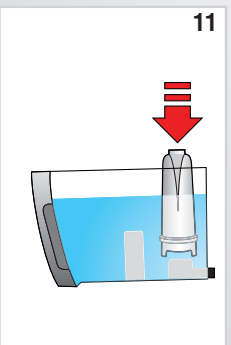
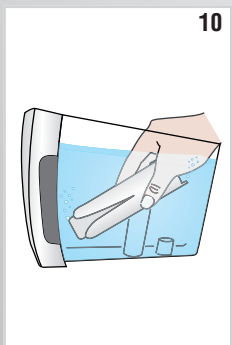
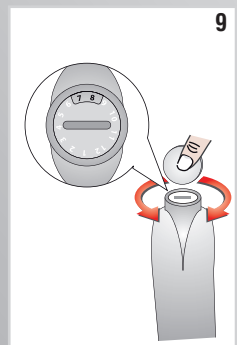
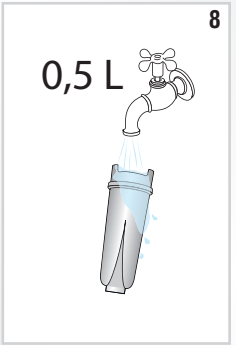
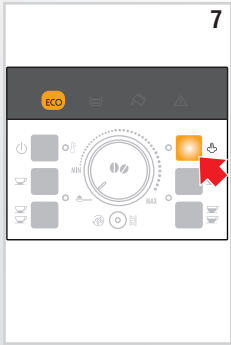
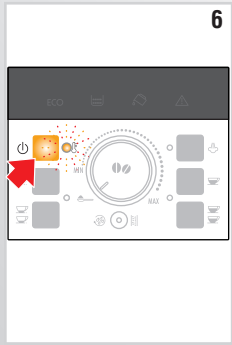
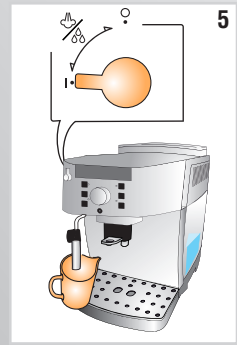
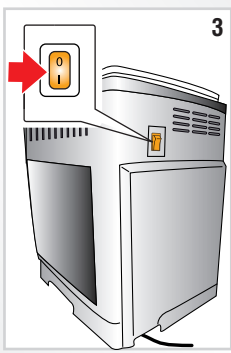
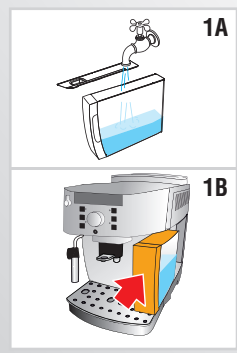

17



18



19

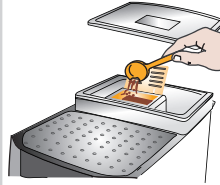

20

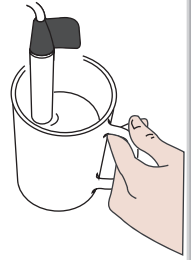

21

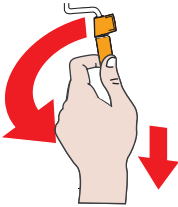

22

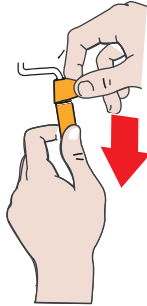

23

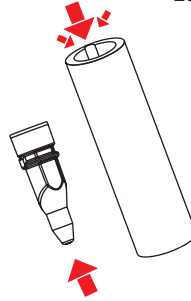

24

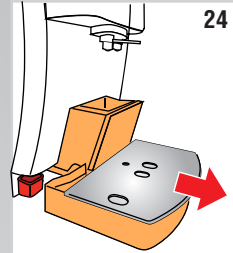

25



26

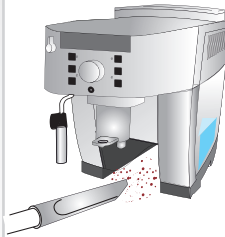

27



28



29

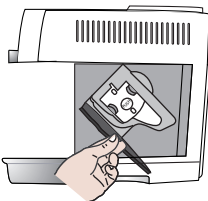

30

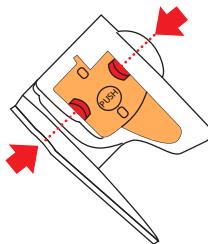

31



32

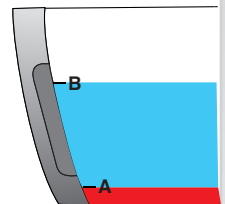

SISSEJUHATUS

Täname teid selle automaatse kohvi- ja cappuccinomasinaga ostmise eest.

Me loodame, et te naudite oma uue seadme kasutamist.

Võtke mõned minutid nende juhendite lugemiseks.

See väldib kõiki ohte ja masina kahjustamist.

Juhendites kasutatud sümbolid

Olulised hoiatused on tähistatud nende sümbolitega.

Nende hoiatustega arvestamine on kohustuslik.



Oht!

Selle hoiatuse eiramine võib lõppeda eluohutliku elektrilöögiga.



Tähtis!

Hoiatuse eiramine võib lõppeda kehavigastuste või masina kahjustamisega.



Põletusoh!

Hoiatuse eiramine võib lõppeda põletushaavade või põletusega.



Pidage meeles:

See sümbol tähistab kasutajale olulist soovitusi või teavet.

Sulgudes olevad tähed

Sulgudes olevad tähed viitavad seadme kirjeldusele lehekülgedel 2–3.

Rikkeotsing ja remont

Probleemide korral püüdke esmalt lahendada probleemi teabe põhjal, mis on toodud peatükis „Tulede selgitus“ leheküljel 17 ja „Rikkeotsing“ leheküljel 18.

Kui see ei lahenda probleemi või kui te vajate lisateavet, võtke ühendust klienditeenindusega, helistades telefoninumbri, mis on toodud lisas oleval „Klienditeeninduse“ lehel.

Kui teie riiki ei ole lehel loetletud, helistage garantiis näidatud numbril.

Kui on vaja remontida, võtke ühendust ainult De'Longhi klienditeenindusega.

Aadressid on toodud seadmega kaasas oleval garantiisertifikaadil.

OHUTUS

Põhilised ohuhoiatused



Oht!

See on elektriseade ja võib põhjustada elektrilööki.

See tõttu tuleb teil kinni pidada järgmistest ohuhoiatusetest:

- Ärge kunagi puudutage seadet märgade käte või jalgadega.
- Ärge kunagi puudutage pistikut märgade kätega.
- Kontrollige, kas pistikupesast, mida te kasutate on alati vabalt ligipääsetav, et seadet oleks võimalik vajadusel välja tõmmata.
- Lahutage pistikupesast ainult otse pistikust tõmmates. Ärge kunagi tõmmake juhtmest, sest te võite seda kahjustada.
- Seadme täielikuks lahti ühendamiseks viigeseadme tagaküljel olev pealüliti asendisse 0 (joonis 3).
- Kui seade on vigane, ärge proovige seda remontida. Lülitage see välja, eemaldage pistik vooluvõrgust ja võtke ühendust klienditeenindusega.
- Kui toitepistik või toitejuhe on kahjustunud, tuleb see lasta ohu vältimiseks asendada ainult De'Longhi klienditeenindusel.



Tähtis!

Hoidke kogu pakkematerjal (plastkotid, polüstüreenvaht) lastele kättesaamatus kohas.



Tähtis!

Seade ei ole mõeldud kasutamiseks isikutele (sealhulgas lapsed), kellel on piiratud füüsilised, psüühilised või vaimse võimekus või kellel puuduvad kogemused ja teadmised, ilma järelevalve või seadme kasutamist puudutava juhendamiseta isiku poolt, kes vastutab nende ohutuse eest.

Lapsi tuleks jälgida, et nad ei mängiks seadmega.



Oht: põletused!

See seade kuumutab vett ja töötamise käigus tekib veeaur.

Vältige kokkupuudet veepritsmete või kuuma auruga.

SIHIPÄRANE KASUTUS

See seade on mõeldud ja toodetud kohvi ja kuumade jookide valmistamiseks.

Kõik muud kasutuseesmärgid on sobimatud.

See seade ei sobi kommertskasutuseks.

Tootja ei vastuta kahjustuste eest, mis tulenevad seadme ebasihhipärasest kasutusest.

See on kodumasin.

See ei ole mõeldud kasutamiseks järgmistes kohtades:

- kaupluste, büroode ja muude töokeskkondadetöötajate köökides;
- talumajad;
- klientidele hotellide, motellide ja muude majutusasutustekeskondades;
- külalistemaja tüüpi keskkondades.

JUHISED

Lugege enne seadme kasutamist hoolikalt käesolevaid juhiseid.

- Nende juhiste eiramine võib põhjustada põletusi või kahjustada seadet. Tootja ei vastuta kahjustuste eest, mis tulenevad nende juhiste mittejärgimisest.



Pidage meeles:

Hoidke need juhised alles. Kui annate seadme edasi teistele isikutele, tuleb neile anda kaasa ka need juhised.

KIRJELDUS

Seadme kirjeldus

(lk 3 - A)

- A1. Juhtpaneel
- A2. Jahvatamise regulaator
- A3. Tassiriil
- A4. Omahuti kaas
- A5. Jahvatatud kohvi leetri kaas
- A6. Jahvatatud kohvi lehter
- A7. Omahuti
- A8. Pealüüti
- A9. Veepaak
- A10. Sõela luuk
- A11. Sõel
- A12. Kohvilita (reguleeritava kõrgusega)
- A13. Kohvipaksusahtel
- A14. Kondensaadsahtel
- A15. Tassialus
- A16. Vedelikusahtli veetaseme näidik
- A17. Vedelikusahtel
- A18. Cappuccinovalmistaja
- A19. Auru/kuuma vee valikuketras

Juhtpaneeli kirjeldus

(lk 2 - B)

B1. Tuled

B2.  nupp: lülitab seadme sisse ja välja.

B3.  nupp: valmistab 1 tassi espressot.

B4.  nupp: valmistab 2 tassi espressot.

B5.  nupp: seadme loputamine või katlakivi eemaldamine.

B6. Valikuketras: keerake soovitud kohvikoguse valimiseks või kasutage jahvatatud kohvi.

B7.  nupp: auru tekitamine piimaga kuumadele jookidele.

B8.  nupp: valmistab 1 tassi espressot.

B9.  nupp: valmistab 2 tassi espressot.

Lisatarvikute kirjeldus

(lk 2 - C)

- C1. Mõõtelusikas
- C2. Katlakivieemaldaja pudel
- C3. Veepuhendusfilter (ainult mõnedel mudelitel)

Tulede kirjeldus



Tuli vilgub: masin soojeneb või teeb loputusüklit.



Seade teeb ühe või kaks tassi espressot.



Seade teeb ühe või kaks tassi tavalist kohvi.



Tuli põleb ühtlaselt: valitud onaurufunktsioon; Tuli vilgub: keerata tuleb auruketast.



Juhtpaneelil kuvatakse alarm (vt jaotist „Tulede selgitus“ lk17).



Tuli põleb ühtlaselt: puudub kohvipaksusahtel ja see tuleb seadmesse sisestada; Tuli vilgub: kohvipaksusahtel on täis ja tuleb tühjendada.



Tuli põleb ühtlaselt: puudub veepaak; Tuli vilgub: veepaagis ei ole piisavalt vett.



Tuli vilgub: seade tuleb puhastada katlakivist (vt jaotis „Katlakivi eemaldamine“). Tuli põleb ühtlaselt: käimas on katlakivi eemaldamise tsükkel.

ECO

ECO energiasäästurežiim on aktiivne.

KASUTUSEELNE KONTROLL

Seadme kontrollimine

Veenduge pärast pakkematerjali eemaldamist, et toode on täielik ja kahjustamata ning kõik lisatarvikud on olemas. Ärge kasutage seadet, kui see on silmnähtavalt kahjustunud.

Võtke ühendust De'Longhi klienditeenindusega.

Seadme paigaldamine



Tähtis!

Järgige seadme paigaldamisel järgmisi ohuhoiatusi.

- Seade võib kahjustuda, kui selles olev vesi jääb. Ärge paigaldage seadet ruumi, kus temperatuur võib langeda alla külmumispunkti.
- Seade tekitab kuumu auru. Pärast seadme tööpinna paigutamist jätke seadme ja külg- ning tagaseinte vahele vähemalt 3 cm ruumi ja kohvimasinakohale 15 cm ruumi.
- Kohvimasinasse sattuv vesi võib seda kahjustada. Ärge asetage seadet kraanide ega valamute lähedale.
- Paigutage toitejuhe nii, et seda ei kahjustaksteravad servad ja see ei puutuks kokku kuumade pindadega (nt elektripliidi keeduplaadid).

Seadme ühendamine



Tähtis!

Kontrollige, kas vooluvõrgu pinge vastab seadme põhjal oleval andmeplaadil toodud nimiväärtustele.

Ühendage seade ainult maandatud ja õigesti paigaldatud pistikupesasse, mille minimaalne voolutugevus on 10 A.

Kui pistikupesa ei vasta seadme pistikule, laske kvalifitseeritud professionaalil pistikupesa asendada sobiva tüübiga.

Seadme esmakordne kasutamine



Pidage meeles:

- Tehase katsetustes on kasutatud kohvi, mistõttu on normaalne, et veskis võib olla kohvijääke. See masin on siiski uus.
- Vee karedus tuleks seadistada esimesel võimalusel vastavalt jaotisele „Vee kareduse seadistamine“ lk 16.

Järgige järgmisi juhiseid.

1. Eemaldage veepaak, täitke see jooneni MAX puhtaveega (joonis 1A), seejärel pange see seadmesse tagasi (joonis 1B).
2. Asetage minimaalselt 100 ml mahutavusega anum cappuccinovalmistaja alla (joonis 2).
3. Ühendage seade vooluvõrku ja viigeseadme taga olev lüliti asendisse I (joonis 3).
4. Tuli ab juhtpaneelil vilkuma (joonis 4).
5. Viige auruketas asendisse „I“ (joonis 5). Seadevõtab väljastab vee cappuccinovalmistajast ja seejärel lülitub välja.
6. Viige auruketas asendisse „0“.

Kohvimasin on nüüd tavapäraseks kasutamiseks valmis.



Pidage meeles:

- Seadme esmakordsel kasutamisel peate valmistama enne rahuldavate tulemuste saavutamiseks 4-5 tassi kohvi ja 4-5 cappuccinot.

SEADME SISSE LÜLITAMINE



Pidage meeles:

- Enne seadme sisse lülitamist veenduge, et seadmetaga olev pealüliti on asendis I (joonis 3).
- Seade viib igal sisselülitamisel läbiautomaatse eelsoojenduse ja loputustsükli, mida ei saa katkestada. Seade on kasutusvalmis ainult pärast nende tsükli lõpetamist.



Põletusoh!

Loputuse ajal tuleb kohviviladest välja väheses koguses kuumat vett, mis kogutakse allolevale vedelikuhahtlisse. Vältige kokkupuudet veepritsmetega.

- Seadme sisse lülitamiseks vajutage nupule (joonis 6): seadme soojenemisel vilgub vastav tuli jasamal ajal toimub automaatne loputustsükkel (kuuma vee ringlemisega soojenemisega soojendatakse nii katel kui ka sisemised kanalid).

Seade on õigel temperatuuril, kui tuli kustub ja vastavate kohvide nupud süttivad.

SEADME VÄLJA LÜLITAMINE

Seade viib igal väljalülitamisel läbi automaatse loputustsükli, mida ei saa katkestada



Põletusoh!

Loputuse ajal tuleb kohviviladest väheses koguses kuumat vett. Vältige kokkupuudet veepritsmetega. Seadme välja lülitamiseks vajutage nupule (joonis 6). Seadeviib läbi loputustsükli ja seejärel lülitub välja.



Pidage meeles:

Kui seadet ei kasutata pikema perioodi jooksul, viige pealüliti asendisse 0 (joonis 3).



Tähtis!

Seadme kahjustamise vältimiseks ärge viige pealüliti (joonis 3) asendisse 0 enne, kui seade on nupuga lülitatud.

AUTOMAATNE VÄLJALÜLITUS





Automaatse väljalülituse aega saab muuta nii, et seade lülitub välja 15 või 30 minuti või 1, 2 või 3 tunni pärast.

Automaatse väljalülituse seadistamine toimub järgmisel viisil.

1. Kui masin on väljas ja pealüliti on asendis I (joonis 3), vajutage nupule pidekseda all, kunijuhpaneeli tuled süttivad.
2. Vajutage nupule (ketta vasakul poolel), kunisüttivad tuled, mis vastavad tundide arvule, mille möödumisel seade automaatselt välja lülitub:
15 minutit **ECO**
30 minutit **ECO**
1 tund **ECO**
2 tundi **ECO**
3 tundi **ECO**
3. Kinnitamiseks vajutage nupule (ketta vasakul poolel); tuled kustuvad.

ENERGIASÄÄST

Kasutage seda funktsiooni energiasäästurežiimi lubamiseks või keelamiseks. Kui lubatud, vähendab see funktsioon energiakulu vastavalt Euroopa määrustele. Energiasäästurežiim on aktiveeritud, kui põleb roheline ECO-tuli (joonis 7).

1. Kui seade on väljas ja peal, vajutage seda (joonis 3), vajutage nupule  sidke seda all, kuni süttib tuli **ECO** (joonis 7).
2. Režiimi keelamiseks vajutage nupule  (kettastvasakul). Tuli **ECO** vilgub.
3. Režiimi uuesti lubamiseks vajutage uuesti nupule  **ECO** (kettast vasakul). Tuli **ECO** hakkab püsivalt põlema.
4. Valiku kinnitamiseks vajutage nupule  (ketta vasakulpoolel). Tuli **ECO** kustub.



Pidage meeles:

Energiasäästurežiimi aktiveerimise ja esimese kohvi tegemise vahele võib jääda mõni minut, sest seade peab uuesti üles soojenema.

VEEPHEHMENDUSFILTER (AINULT MÕNEDEL MUDELITEL)

Mõnedel mudelitel on veepihendusfilter. Kui see ei ole teie mudelil olemas, soovime selle osta De'Longhi klienditeeninduselt.



Tähtis:

- Hoidke jahedas ja kuivas kohas, mis on eemal otsest päikesevalgusest.
- Pärast pakendi avamist kasutage filter kohe ära.
- Eemaldage filter enne kattakivi eemaldamist masinast.

Filtri korrektseks kasutamiseks järgige alltoodud juhiseid.

Filtri paigaldamine

1. Eemaldage filter pakendist ja loputage seda umbes poole liitri kraaniveega (joonis 8).
2. Pöörake kalendriketast nii, et kuvatud oleksid järgmised kaks kuud (joonis 9).



Pange tähele:

Seadme tavapärasel kasutamisel toimib filter umbes kaks kuud. Kui kohvimasinat ei kasutata, aga filter on paigaldatud, kestab see maksimaalselt kolm nädalat.

3. Eemaldage paak seadmest ja täitke see veega (joonis 1A).
4. Sisestage filter veepaaki ja sukeldage seetäielikult, kallutades seda nii, et veemullid pääseksid välja (joonis 10).
5. Sisestage filter filtriümbrisesse ja vajutage nii sügavale kui see läheb (joonis 11).

6. Sulgege paak kaanega (joonis 12), seejärel paigaldage paakmasinasse tagasi.
7. Asetage anum (min mahutavus: 100 ml) cappuccinovalmistaja alla.
8. Kuuma vee saamiseks keerake auruketast asendisse I.
9. Laske masinal tekitada mõned sekundid kuuma vett, kunivool muutub ühtlaseks, seejärel keerake ketas asendisse 0.



Pange tähele:

Võib juhtuda, et ühekordne kuuma vee tegemine ei ole filtri paigaldamiseks piisav: süttivad tuled



Sellisel juhul korrake paigaldusprotseduuri alates sammust 8.

Uus filter on nüüd aktiivne ja te saate kohvimasinat kasutada.

Filtri eemaldamine ja vahetamine

Kahe kuu möödumisel (vt kuupäevanäidikut) või 3 nädala pärast, kui seadet ei ole kasutatud, tuleks filter eemaldada ja asendada uuega, järgides juhiseid, mis on toodud eelmises peatükis.

KOHVI VALMISTAMINE

Kohvi maitse valimine

Keerake kohvi maitse valimise ketast (B6) vastavalt soovitud maitsele. Selle päripäeva keeramine suurendab masinas jahvatavate kohviubade kogust ja suurendab seeläbi saadava kohvi kangust.

Keerake ketas asendisse MIN, et saada väga lahja kohvi, või MAX, et saada väga kange kohvi.







Pidage meeles:

- Seadme esmakordsel kasutamisel võib olla vajalik teha mitu tassi kohvi, et selgitada katse ja eksituse meetodid välja sobivkettas asend.
- Ärge keerake ketast liiga palju asendi MAX poole, sest kohvi valmistamine võtab rohkem aega (tiik korraga), eriti kui teete korraga kaks tassikohvi.

Kohvitassi suuruse valimine

Seade on vaikimisi seadistatud valmistama automaatselt järgmistest suurustest kohvi:

- espresso, kui vajutatakse nupule  (≈40 ml);
- tavaline kohv, kui vajutatakse nupule  (≈120 ml);
- kaks espressot, kui vajutatakse nupule ;
- kaks tavalist kohvi, kui vajutatakse nupule .

Seadme poolt automaatselt valmistatava kohvi koguse muutmiseks järgige järgmisi juhiseid:

- vajutage muudetava kohvi koguse nupule jahoidke seda all, kuni tuli hakkab vilkuma ning masin hakkab kohvi valmistama. Vabastage nupp;
- kui kohvi kogus tassis jõuab soovitud tasemele, vajutage uuestisamale nupule, et uus kogus salvestada.

Kohvi kogus tassis on nüüd programmeeritud.

Kohviveski reguleerimine

Kohviveski on tehases eelseadistatud õige kohvikoguse valmistamiseks ja see ei vaja algreguleerimist.

Kui te samas leiate pärast paari kohvi valmistamist, et kohvi on liiga lahja ja ei ole piisavalt kreemjas või valmib kohvi liiga aeglaselt (tilk korraga), saab seda parandada jahvatamise reguleerimiskettaga (joonis 13).



Pidage meeles:

Jahvatamise reguleerimisketast tuleb keerata ainult siis, kui kohviveski töötab.

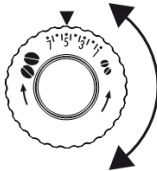



Kui kohvi valmistatakse liiga aeglaselt või ei tule seda masinast üldse, keerake ühe klõpsu võrra päripäeva. Täidlasema ja kreemjama kohvi jaoks keerake ühe klõpsu võrra vastupäeva (ärge keerake korraga üle ühe klõpsu, sest vastasel juhul võidakse kohvi valmistada tilkhaaval).

Need reguleerimised annavad tulemuse alles pärast umbes 2 tassi kohvi valmistamist.

Kui see reguleerimine ei anna soovitud tulemust, keerake ketast veel ühe klõpsu võrra.

Temperatuuri seadistamine

Kohvi valmistamiseks kasutatava vee temperatuuri kohandamiseks järgige järgmisi juhiseid:

1. Kui seade on väljas ja pealüliti on asendis I (joonis 3), vajutage nupule  ja hoidke seda all, kuni juhtpaneeli tuled süttivad.
2. Vajutage nupule , et valida soovitud temperatuur.

MADAL



ECO



KÕRGE



3. Valiku kinnitamiseks vajutage nupule . Tulikustub.

Näpunäited kuumema kohvi saamiseks

Kuumema kohvi saamiseks on soovitatav enne valmistamist teha järgmist:

- loputage seadet läbi, vajutades nupule .
- Kuum vesi voolab kohvitiladest välja jasoojendab masina sisemisi kanaleid nii, et valmistatav kohvion kuumem;
- soojendage tasse kuuma veega (kasutades kuuma veefunktsiooni);
- seadistage kohvi valmistamiseks kõrgem temperatuur (vt jaotis „Temperatuuriseadistamine“).

Kohvi valmistamine kohviubadest



Tähtis!

Ärge kasutage karamellistatud või kohvioa kujuga maiustusi, sest need võivad veski külge kleepuda ja seda kahjustada.

1. Täitke mahuti kohviubadega (joonis 9).
2. Asetage kohvitilade alla:
 - 1 tass, kui soovite ühte kohvi (joonis 10);
 - 2 tassi, kui soovite kahte kohvi (joonis 11).
3. Langetage tilad tassile võimalikult lähedale. See valmistabkreemjama kohvi (joonis 12).
4. Vajutage nupule, mis vastab soovitud kohvitassidearvule

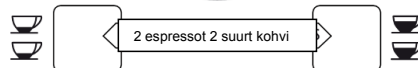
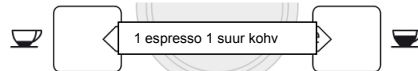

5. Algab ettevalmistus ja juhtpaneelil vilgub tuli, mis vastabvalitud nupule.

Kui kohvi on valmistatud, on masin uuesti kasutusvalmis.



Pidage meeles:

- Kohvi valmistamise ajal saab seda igal ajal katkestada, vajutades mõnele kohvitassi nuppudest.
- Kohvi koguse suurendamiseks pärast kohvi valmistamist vajutage (3 sekundi jooksul) ühele kohvitassinuppudest.



Pidage meeles:

Kuumema kohvi saamiseks vaadake jaotist „Näpunäited kuumema kohvi saamiseks”.



Tähtis!

- Kui kohvi valmistatakse tilkhaaval, see on liiga lahja või ei ole piisavalt kreemjas või on liiga külm, lugege soovitusi, mis on toodud jaotises „Rikkeotsing” lk 18.
- Kasutamise ajal võidakse kuvada juhtpaneelil tulesid. Nende tähendust on selgitatud jaotises „Tulede selgitus” lk 17.

Kohvi valmistamine jahvatatud kohvist



Tähtis!

- Ärge pange kunagi kohviube jahvatatud kohvi lehtrisse, sest see võib seadet kahjustada.
- Ärge lisage kunagi jahvatatud kohvi, kui masin on välja lülitatud, sest see võib levida masina sisemusse ja seda määrda. See võib seadet kahjustada.
- Ärge kasutage kunagi üle 1 mõõdotaseme, sest see võib määrda kohvimasina sisemuse või blokeerida leetri.



Pidage meeles:

Jahvatatud kohvi kasutades saate valmistada korraga ainult ühe tassi kohvi.

1. Veenduge, et seade on sees.
2. Keerake kohvi maitse valimise ketas vastupäeva nii palju kui see läheb asendisse ☞ (joonis 18).
3. Veenduge, et lehter ei oleks blokeeritud, seejärel lisage üks mõõdotase jahvatatud kohvi (joonis 19).
4. Asetage tass kohvitilade alla.
5. Vajutage 1 tassi nuppu (☞ või ☞).
6. Algab ettevalmistamine.

CAPPUCCINO VALMISTAMINE



Põletusoh!

Ettevalmistamisel eraldub auru. Vältige enda kõrvetamist.

1. Valmistage cappuccino suurdetassi.
2. Täitke anum (eelistatavalt käepidemega, et vältida põletusi) umbes 100 grammi piimaga iga valmistatava cappuccino kohta. Anuma suuruse valimisel arvestage sellega, et piima kogus kahe- või kolmekordistub.



Pidage meeles:

Rikkalikuma ja tihedama vahu jaoks kasutage kooritud või osaliselt kooritud piima külmpaki temperatuuril (umbes 5 °C).

Halvasti vahustunud või suurte mullidega piima vältimiseks puhastage alati cappuccinovalmistaja vastavalt juhistele, mis on toodud jaotises „Cappuccinovalmistaja puhastamine pärast kasutamist”.

3. Vajutage nupule ☞. Tuli ☞ vilgub.
4. Sukeldage cappuccinovalmistaja piimanõusse (joonis 20).
5. Mõne sekundi pärast, kui tuli ☞ hakkab vilkuma, keerake auruketas asendisse „I” (joonis 5). Cappuccinovalmistajast hakkab tulema auru, mis annab piimale kreemjavadu ja suurendab selle kogust.
6. Kreemjama vahu saamiseks keerutage anum aeglaselt ülessuunatud liigutustega. Korraga ei tohiks auru lisada üle 3 minuti.
7. Kui olete saanud soovitud vahu, lõpetage auru tekitamine, viies auruketta tagasi asendisse „0”.



Põletusoh!

Lõpetage enne vahustatud piimaga anuma eemaldamist auru tekitamine, et vältida põletusi keeva piima pritsmetest.

8. Lisage piimavaht eelnevalt valmistatud kohvile. Cappuccino on valmis. Soovi korral magustage, puistake vahule natuke kakaopulbrit.

Cappuccinovalmistaja puhastamine pärast kasutamist

Puhastage cappuccinovalmistaja pärast kasutamist, et vältida piimajääkide kogunemist ja ummistuste tekkimist.

1. Asetage cappuccinovalmistaja alla anum ja laskesellesse mõned sekundid vett, keerates auruketta asendisse „I” (joonis 5). Seejärel keerake auruketas asendisse 0, et lõpetadakuuma vee vool.
2. Laske cappuccinovalmistajal mõned minutid jahtuda. Haarake ühe käega tugevalt cappuccinovalmistaja toru käepidemest ja pöörake teise käega cappuccinovalmistajat vastupäeva (joonis 16), seejärel eemaldage see allapoole tõmmates.
3. Samuti eemaldage aurupihusti, tõmmates seda allapoole (joonis 17).
4. Veenduge, et joonisel 18 noolega näidatud augudei oleks ummistunud. Vajadusel puhastage nõelaga.
5. Peske kõiki cappuccinovalmistaja osi põhjalikult pesukäsna ja sooja veega.
6. Pange pihusti tagasi ja paigaldage cappuccinovalmistaja uuestipihustile, lükates seda keerates üles, kuni see jääb kinni.

VEE KUUMUTAMINE



Põletusoh!

Ärge jätke kuuma vee valmistamise ajal kunagi seadet järelevalveta. Kui tass on täis, lõpetage kuuma vee valmistamine vastavalt allpool kirjeldatule. Vee voolamise ajal muutub veetila kuumaks ja seda tuleb puudutada ainult käepidemest.

1. Võimalik vältida pritsmeid.
2. Viige auruketas asendisse I. Algab vee voolamine.
3. Lõpetamiseks viige auruketas asendisse 0.



Pidage meeles:

Kui aktiveeritud on energiasäästurežiim võib olla vajalik oodata enne kuuma vee voolamist mõned sekundid.

PUHASTAMINE

Kohvimasina puhastamine

Järgmisi kohvimasina osi tuleb puhastada regulaarselt:

- kohvipaksusahtel (A13);
- vedelikusahtel (A17) ja kondensaadisahtel (A14);
- veepaak (A9);
- kohvitiilad (A12);
- jahvatatud kohvi lehter (A6);
- masina sisemus (juuredepääsetav pärast sõelaluugi avamist (A10));
- sõel (A11).



Tähtis!

- Ärge kasutage kohvimasina puhastamisel lahusteid, abrasiivseid puhastusvahendeid ega alkoholi.
- De'Longhi superautomaatsete kohvimasinate puhastamiseks ei ole tarvis kasutada keemilisi tooteid. De'Longhi soovitatud katlakivieemaldaja on valmistatud looduslikest ja täielikult biolagunevatest ainetest.
- Ühtegi osa ei saa pesta nõudepesumasinas.
- Ärge kasutage koorikute või kohvikogumite eemaldamiseks metallesemeid, sest need võivad kahjustada metallist või plastist pindasid.

Kohvipaksusahtli puhastamine

Kui tuli  vilgub, tuleb kohvipaksusahteltühjendada ja puhastada.

Kui kohvipaksusahtli ei puhastata, jätkab tuli vilkumist ja seadet ei saa kasutada kohvi valmistamiseks.

Puhastamiseks (masin sisse lülitatud):

- Eemaldage vedelikusahtel (joonis 24), tühjendage ja puhastage see.
- Tühjendage kohvipaksusahtel ja puhastage põhjalikult, eemaldades kõik põhja jäänud jäägid.
- Samuti kontrollige kondensaadisahtli (punane) ja vajaduseltühjendage see.



Tähtis!

Vedelikusahtli eemaldamisel tuleb ka kohvipaksusahtel tühjendada, isegi kui selles on natukene kohvipaksu.

Kui seda ei tehta, võib kohvipaksusahtel täituda järgmiste kohvide tegemisel oodatust kiiremini ja ummistada masina.

Vedelikusahtli ja kondensaadisahtli puhastamine



Tähtis!

Kui vedelikusahtli ei tühjendata regulaarselt, võib vesi hakata selle servadesse üle voolama ja sattuda kohvimasina sisse või ümbrusesse. See võib kahjustada masinat, pinda, millele see toetud, või ümbritsevat piirkonda.

Vedelikusahtli on tasemenäidik (punane), mis näitab sahtlis oleva vedeliku kogust (joonis 25).

Vedelikusahtel tuleb tühjendada ja puhastada enne, kui indikaator ulatub tassiulusel välja.

Vedelikusahtli eemaldamiseks:

1. Eemaldage vedelikusahtel ja kohvipaksusahtel (joonis 24).
2. Tühjendage vedelikusahtel ja kohvipaksusahtel ja peskeneed puhtaks.
3. Kontrollige kondensaadisahtli ja vajadusel tühjendage.
4. Pange vedelikusahtel ja kohvipaksusahtel tagasi.

Kohvimasina sisemuse puhastamine



Elektrilöögioht!

Enne sisemiste osade puhastamist tuleb masin lülitada välja (vt „Välja lülitamine“) ja vooluvõrgust lahti ühendada. Ärge sukeldage kunagi kohvimasinat vette.

1. Kontrollige regulaarselt (umbes kord kuus) seadme sisemust (pääseb juurde pärast vedelikusahtli eemaldamist) mustuse suhtes. Vajadusel eemaldage kohvikogumidpesukäsna.
2. Eemaldage jäägid toimuimejaga (joonis 26).

Veepaagi puhastamine

Puhastage veepaaki (A9) regulaarselt (umbes kord kuus) niiske riidega ja vähese koguse lahja nõudepesuvahendiga.

Kohvitiilade puhastamine

1. Puhastage kohvitiilad pesukäsna või riidega (joonis 27).
2. Veenduge, et kohvitiilade augud ei oleks ummistunud. Vajadusel eemaldage kohvikogumid hambaorgiga (joonis 28).

Jahvatatud kohvi lehtri puhastamine

Kontrollige regulaarselt (umbes kord kuus) jahvatatud kohvi lehtrit ummistuses suhtes. Vajadusel eemaldage kohvikogumid.

Sõela puhastamine

Sõela (A11) tuleb puhastada vähemalt kord kuus.



Tähtis!

Sõela ei ole lubatud eemaldada, kui masin on sees.

1. Veenduge, et masin on korrektselt välja lülitatud (vt jaotis „Seadmevälja lülitamine“ lk 10).
2. Eemaldage veepaak.
3. Avage paremalt sõela luuk (joonis 29).
4. Vajutage sisse kaks punast vabastusnuppu jätõmmake samal ajal sõel välja (joonis 30).



Tähtis!

Puhastage sõela ilma pesuvahendita, sest see võib sõela kahjustada.

5. Leotage sõela vees umbes 5 minutit, seejärel loputagekraani all.
6. Eemaldage kohvijäägid alusest, millel sõelasub.
7. Pärast puhastamist pange sõel tagasi, libistades sellesisemisele alusele, seejärel lükake sümbol PUSH täielikult sisse, kuni see klõpsab oma kohale.

Sõela
tugi

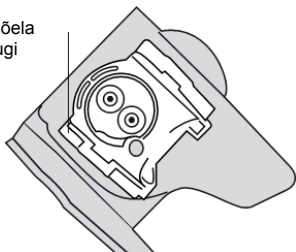

Pidage meeles:

Kui sõela sisestamine on keeruline, viige see esmalt õigele suurusele, vajutades kahte hooba, nagu näidatud joonisel.

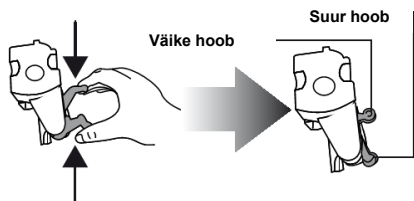

8. Kui sisestatud, kontrollige, kas kaks punast nuppu on väljalt tulnud.

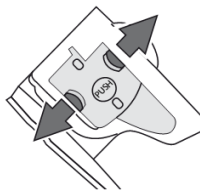

8. Sulgege sõela luuk.
9. Pange veepaak tagasi.

KATLAKIVI EEMALDAMINE

Eemaldage katlakivi, kui juhtpaneelil vilgub tuli  (joonis 31).



Tähtis!

Katlakivieemaldaja sisaldab happeid, mis ärritavad nahka ja silmi.

Oluline on järgida tootja ohuhoiatusi, mis on toodud katlakivieemaldaja pakendil ja hoiatusi, mis on seotud aine nahale või silma sattumisega.



Pidage meeles:

Kasutage ainult De'Longhi katlakivieemaldajat.

Mitte kunagi ei lubatud kasutada sulfamiinhappel või äädikhappel põhinevaid katlakivieemaldajaid.

Nende kasutamine tühistab garantii.



Samuti tühistab garantii seadme katlakivi eemaldamine kirjeldatud erineval viisil.

1. Lülitage seade sisse ja oodake, kuni see on kasutusvalmis.
2. Tühjendage veepaak (A12) ja eemaldage pehmdendusfilter, kui see on olemas.
3. Valage katlakivieemaldaja paaki kuni tasemeni A (vastab 100 ml pakendile), mis on toodudpaagi tagaküljel (joonis 32A), seejärel lisage vesi (1 l) kuni tasemeni B (joonis 32B). Asetage tühi minimaalselt 1,5 l mahutavusega anumcappuccinovalmistaja alla.
4. Oodake, kuni kohvituled hakkavad püsivalt põlema.



Tähtis! Põletusohv

Happeid sisaldav kuum vesi voolab läbi cappuccinovalmistaja. Vältige kokkupuudet veepritsmetega.

5. Vajutage nupule  ja hoidke seda all vähemalt 5sekundit, et kinnitada lahuse lisamine ja alustada katlakivi eemaldamise protseduuri. Nupu tulijääb ühtlaselt põlema, näidates, et katlakivi eemaldamise programm on käivitunud. Tuli  vilgub, andes teile teada, etauruketast tuleb viia asendisse I.
6. Keerake auruketast pool pööret vastupäeva, lasendisse. Katlakivieemaldaja lahust voolab cappuccinovalmistajastvälja selle all asuvasse anumasse



Katlakivi eemaldamise programm teeb katlakivi eemaldamiseks automaatselt mituloputust ja pausi.

Loputuste vahel olevad mitmeminutilised pausid on tavapärane.

Umbes 30 minuti pärast on veepaak tühi ja tuled 

ja  vilguvad. Keerake aurutetas maksimaalselt päripäevaasendisse 0.

Seade on nüüd valmis loputamiseks puhta veega.

7. Tühjendage anum, mida kasutati katlakivieemaldaja kogumiseks ja pange tühi anum cappuccinovalmistaja alla.
8. Eemaldage veepaak, tühjendage ja loputage jooksvavee all, täitke see puhta veega ja pange tagasi. Tuli  hakkab vilkuma.
9. Keerake aurutetas vastupäeva asendisse „1” (joonis 5). Kuum vesi tuleb tilast välja.
10. Kui paak on täielikult tühi, hakkab tuli  vilkuma.
11. Viige ketas asendisse „0”. Tuli  kustub.

Täitke paak uuesti ja masin on kasutamiseks valmis.

VEE KAREDUSE REGULEERIMINE





Katlakivi eemaldamine on vajalik pärast kasutamisaega, mis sõltub seadistatud vee kareduse astmest. Kareduse masina tehasesäte on 4. Masinat saab programmeerida ka vastavalt vee karedusele erinevates piirkondades, mis võib tähendada, et masinat tuleb katlakivist puhastada harvem.

Vee kareduse mõõtmine

1. Eemaldage pakendist „TOTAL HARDNESS TEST” indikaatorpaber, mis on kinnitatud sellele juhendile.
2. Sukeldage paber täielikult klaasitäiesse vette umbes üheks sekundiks.
3. Eemaldage paber veest ja raputage kergelt. Umbes minuti pärast ilmuvad vastavalt vee kareduse astmele 1, 2, 3 või 4 punast ruutu. Iga ruut vastab ühele tasemele



Vee kareduse seadistamine

1. Kontrollige, kas masin on välja lülitatud (kuid ühendatud vooluvõrku ja pealüliti on lasendis).
2. Vajutage nupule  ja hoidke seda all vähemalt 6 sekundit. Tuled  ja  ja  süttivad korraga.
3. Vajutage nupule  (ketta vasakul poolel), et seadistadategelik vee karedus, mille mõõstiteindikaatorpaberiga.

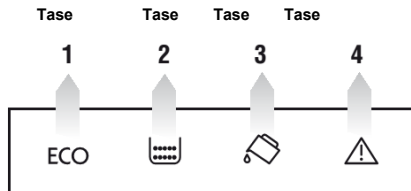

4. Valiku kinnitamiseks vajutage nupule  (ketta vasakul poolel).

Masin on nüüd programmeeritud uue vee kareduse sättega.

TEHNILISED ANDMED

Pinge:	220–240 V~ 50/60 Hz max 10 A
Võimsus:	1450 W
Surve:	15 baari
Veepaagi mahutavus:	max 1,8 liitrit
Suurus L x K x S:	238 x 340 x 430 mm
Juhtme pikkus:	1,15 m
Kaal:	9,1 kg
Kohviubade mahuti mahutavus:	max 250 g



Seade vastab järgmistele EÜ direktiividele:









- EÜ määrus 1275/2008 ooterežiimi kohta;
- madalpingedirektiiv 2006/95/EÜ ja selletäiendused;
- EMÜ direktiiv 2004/108/EÜ ja selletäiendused;
- materjalid ja lisatarvikud, mis puutuvad kokku toiduainetega, vastavalt EÜ määrusele 1935/2004.



JÄÄTMEKÄITLUS

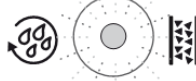

Vastavalt Euroopa Liidu direktiivile 2002/96/EÜ ei ole lubatud seda seadet kõrvaldada majapidamisjäätmena, vaid see tuleb viia ettenähtud kogumis- ja ümbertöötlemispunkti.

TULEDE SELGITUS



TULI	VÕIMALIK PÕHJUS	ABINÕU
 <p>VILGUB</p>	Paagis ei ole piisavalt vett.	Täitke paak veega ja sisestage see korrektselt, lükates selle nii kaugele, kuni see klõpsab oma kohale.
 <p>VILGUB</p>	Paak ei ole korrektselt oma kohal.	Sisestage paak korrektselt ja lükake see nii kaugele kui see läheb.
 <p>VILGUB</p>	Kohvipakusahtel (A13) on täis.	Tühjendage kohvipakusahtel ja vedelikusahtel, puhastage ja pange tagasi. Tähtis: vedelikusahtli eemaldamisel TULEB ka kohvipakusahtel tühjendada, isegi kui selleson natukene kohvipaksu. Kui seda ei tehta, võib kohvipakusahtel täituda järgmiste kohvide tegemisel oodatust kiiremini ja ummistada masina.
 <p>VILGUB</p>	Pärast puhastamist ei ole kohvipakusahtliit tagasi pandud.	Eemaldage vedelikusahtel ja sisestage kohvipakusahtel.
 <p>VILGUB</p>	Jahvatamine on seadistatud liiga peeneks ja kohvi valmib aeglaselt või ei tule seda üldse.	Korrake kohvi valmistamist ja keerake jahvatamise regulaatorit (joonis 10) ühe klõpsu võrra päripäeva „7” poolekohviveski töötamise ajal. Kui ka pärast 2 kohvi valmistamist on valmistamiskiirus aeglane, korrake protseduuri, keerates jahvatamise regulaatorit ühe klõpsu võrra, kuni kiirus on õige. (vt jaotis Kohviveski reguleerimine lk 12). Probleemi püsimisel keerake auruketas asendisse I ja suunake vesi cappuccinovalmistajasse.
 <p>VILGUB</p>	Valitud on jahvatatud kohvi funktsioon, kuid jahvatatud kohvi ei ole lehrtrisse pandud.	Pange lehrtrisse jahvatatud kohvi või tühistage jahvatatud kohvi valik.
 <p>VILGUB</p>	Masin tuleb kattakivist puhastada.	Kattakivist puhastamise protseduur, mida on kirjeldatud jaotises „Kattakivi eemaldamine”, tuleb teha esimesel võimalusel.
 <p>VILGUB</p>	Kasutatud on liiga palju kohvi.	Valige mahedam maitse või vähendage jahvatatud kohvi kogustja tehke kohvi uuesti.
 <p>VILGUB</p>	Kohvioad on otsas. Jahvatatud kohvi lehter on ummistunud.	Täitke oamahuti. Tühjendage lehter noa abil, nagu on kirjeldatud jaotises „Jahvatatud kohvi lehtri puhastamine”.

TULI	VÕIMALIK PÕHJUS	ABINÕU
 <p>VILGUB</p>	Sõela ei ole pärast puhastamist tagasi pandud.	Sisestage sõel, nagu on kirjeldatud jaotises „Sõelapuhastamine”.
	Seadme sisemus on väga määrdunud.	Puhastage seadme sisemust põhjalikult, nagu on kirjeldatud jaotises „Puhastamine ja hooldamine”. Kui teade kuvatakse ka pärast puhastamist, võtke ühendust klienditeenindusega.

RIKKEOTSING

Allpool on toodud loetelu mõnedest võimalikest talitlushäiretest.

Kui probleemi ei saa allkirjeldatud viisil lahendada, võtke ühendust klienditeenindusega.

PROBLEEM	VÕIMALIK PÕHJUS	ABINÕU
Kohvi ei ole kuum	Tasse ei soojendatud eelnevalt.	Soojendage tasse, loputades neid kuumu veega (pidage meeles, et te saate kasutada kuumu vee või loputamise funktsiooni).
	Sõel on maha jahtunud, sest 2–3 minutit on möödunud viimase kohvi valmistamisest.	Soojendage enne kohvi valmistamist sõela, vajutades loputusnupule   .
Kohvi on lahja või ei ole piisavalt kreemjas.	Kohvi on jahvatatud liiga suurelt.	Pöörake jahvatamise regulaatorit ühe klõpsu võrra vastupäeva kohviveski töötamise ajal (joonis 8). Jätkake ühe klõpsu võrra keeramist, kuni tulemus on rahuldav. Mõju on tuntav alles pärast kahe tassi kohvi tegemist (vt jaotis „Kohviveski reguleerimine” lk 13).
	Kohvi ei ole sobiv.	Kasutage espressomasinatele mõeldud jahvatatud kohvi.
Kohv valmib liiga aeglaselt või tilkhaaval.	Kohv on liiga peen.	Pöörake jahvatamise regulaatorit ühe klõpsu võrra päripäevakohviveski töötamise ajal (joonis 10). Jätkake ühe klõpsu võrra keeramist, kuni tulemus on rahuldav. Mõju on tuntav alles pärast kahe tassi kohvi tegemist (vt jaotis „Kohviveski reguleerimine” lk 13).
Kohv ei tule välja ühest kohvitilast.	Tilad on ummistunud.	Puhastage tilasid hambaorgiga.
Vahustatud piimal on suured mullid.	Piim ei ole piisavalt külm või ei kasutatud poolkooeritud piima.	Parima tulemuse jaoks tuleks kasutada kooritud või poolkooeritud piima, mis on külmkapi temperatuuril (umbes 5 °C). Kui tulemus ei ole endiselt rahuldav, proovige mõne teise tootja piima.
Piima ei vahustatud	Cappuccinovalmistaja on määrdunud.	Puhastage vastavalt jaotisele „Cappuccinovalmistaja puhastamine pärast kasutamist” lk 13.
Aur seiskub kasutamise ajal	Ohutusfunktsioon peatab auru tekitamise 3 minuti pärast.	Oodake mõned minutid ja käivitage seejärel aurufunktsioon uuesti.
Seade ei lülitu sisse	See ei ole ühendatud vooluvõrku.	Ühendage pistik vooluvõrku
	Pealüliti (A8) ei ole sisse lülitatud.	Viige pealüliti asendisse I (joonis 1).

1. IEVADS

Pateicamies, ka izvēlējāties ECAM 22.110 kafijas aparātu.

Ceram, ka jaunā ierīce sniegs daudz prieka. Iesakām rūpīgi izlasīt šo instrukciju, kas aizņems tikai dažas minūtes. Tas var pasargāt Jūs no riska saistībā ar nepareizu automātiskā kafijas aparāta lietošanu.

2. DROŠĪBAS NORĀDĪJUMI

RŪPĪGI IZLASIET ŠOS NORĀDĪJUMUS UN SAGLABĀJIET TOS!

- Kafijas aparāts paredzēts kafijas vārīšanai un dzērienu uzsildīšanai; esiet uzmanīgi, lai neapplaucētos ar karstā ūdens strūklu vai tvaikiem; neizmantojiet aparātu citiem mērķiem.
- Šis aparāts paredzēts izmantošanai sadzīves vajadzībām. To nedrīkst izmantot citiem mērķiem, jo tas nav droši.
- Ražotājs neuzņemas atbildību par zaudējumiem, kas nodarīti nepareizi lietojot kafijas aparātu.
- Aparāta darbības laikā nepieskarieties tā sakarsušajām virsmām; traukus ņemiet, turot aiz rokturīša.
- Nepieskarieties aparātam ar mitrām rokām, kā arī stāviet uz grīdas ar slapjām kājām.
- Neļaujiet bērniem un invalīdiem lietot aparātu bez uzraudzības, tas nav droši.
- Neļaujiet bērniem spēlēties ar kafijas aparātu.
- Ja aparāts ir sabojājies vai slikti strādā, nemēģiniet to saremontēt paši, izslēdziet aparātu, atvienojot kontaktdakšu no elektrības kontaktligzdas.
- Kafijas aparātu labot drīkst tikai ražotāja pilnvarotais tehniskās apkalpošanas centrs. Pieprasiet, lai tiek izmantotas tikai oriģinālās rezerves detaļas.
- Ja šie norādījumi netiek ievēroti, aparāta lietošana var būt nedroša.

3. APARĀTA APRAKSTS

(skatīt A. attēlu)

- A1. Kafijas aparāta displejs
- A2. Kafijas malšanas raupjuma regulēšanas regulators
- A3. Kafijas tasišu uzsildīšanas paliktnis
- A4. Kafijas pupiņu tvertnes vāciņš
- A5. Maltās kafijas nodalījuma vāciņš
- A6. Maltās kafijas rezervuāra nodalījums
- A7. Kafijas pupiņu tvertne
- A8. Ieslēgšanas, izslēgšanas taustiņš
- A9. Ūdens rezervuārs (izņemams)
- A10. Aparāta apkopes durtiņas
- A11. Infuzors (kafijas pagatavošanas ierīce)
- A12. Kafijas izplūdes bloks ar regulējamu augstumu
- A13. Izņemama kafijas biežumu tvertne
- A14. Kondensāta savākšanas paliktnis
- A15. Tasišu paliktnis
- A16. Pludiņš šķidruma savākšanas paliktņī
- A17. Šķidruma savākšanas paliktnis
- A18. Karstā ūdens un „Cappuccino” kafijas pagatavošanas padeves caurulīte

A19. Karstā ūdens un „Cappuccino” kafijas pagatavošanas padeves svira

3.1. KONTROLES PANELIS

(skatīt B. attēlu)

Vairākiem kontroles paneļa taustiņiem ir divu veidu funkcijas. Tas paskaidrots iekaviņās.

B1. Displejs: norāžu gids lietotājam, kā lietot ierīci

B2.  Taustiņš paredzēts aparāta ieslēgšanai un izslēgšanai.

B3.  Izvelieties izvēlnes funkciju.



B4.  Taustiņš paredzēts skalošanas funkcijai.

B5. Apaļas formas regulators: pagrieziet pulksteņrādītāja virzienā vai pretēji pulksteņrādītāja virzienam, lai izvēlētos kafiju.

B6.  Aromāta stipruma funkcija, lai iestatītu kafijas stiprumu.

B7.  Kafijas tasīšu izvēlēšanās. Viena tasīte.

B8.  Kafijas tasīšu izvēlēšanās. Divas tasītes.

B4  Karstā ūdens vai tvaiku padeve karstajiem dzērieniem (izvēloties MENU, funkcijas apstiprināšanai nospiediet taustiņu OK )

C. Piederumu apraksts

C1. Maltās kafijas karotīte

C2. Tīrīšanas birstīte

C3. Atkaļķošanas līdzekļa tvertne

C4. Ūdens mīkstināšanas filtrs (noteiktiem modeļiem)

Informatīvo gaismas simbolu paskaidrošana:

 Mirgojoša gaismīņa: ierīce sasilst vai arī tiek sākts skalošanas cikls

 Ierīce sagatavo divas kafijas tasītes vienlaicīgi

 Iedegta gaismīņa, piena putas funkcija ieslēgta

 Ja gaismīņa mirgo, jāpagriež „Cappuccino” kafijas gatavošanas regulators

 „Alarm” funkcijas indikators (skatīt gaismas simbolu paskaidrojumu)

 Filtrs ir bojāts vai arī tas jānomaina

 Iededzies gaismas simbols: nav uzstādīts kafijas savākšanas rezervuārs, tas jāuzstāda

 Iededzies gaismas simbols: nav uzstādīts ūdens rezervuārs

 Informē, ka jāveic atkaļķošanas funkcija

 <ESC> Iziet no MENU vai izvēlētās funkcijas

 OK > Ar taustiņa nospiešanu apstiprināt vienu no MENU funkcijām

B5. Informatīvo simbolu paskaidrojums. Norāda uz veicamo operāciju, trauksmes signāliem vai arī uz to, ka nepieciešama tehniskā apkope.

 customised "my coffee"

 „mana” kafija (individuāli izvēlēta un saglabāta atmiņā)

 espresso coffee

 „espresso” kafijas tasīte

 normal coffee

 regulāra kafija







 long coffee

 liela kafijas tasīte

 extra long coffee

 ļoti liela kafijas tasīte

B7. Kafijas stiprības iestatīšanas taustiņš  , ar tā nospiešanu izvēlēsieties:

	pre-ground coffee	malta kafija
	extra-mild taste	īpaši viegla kafija
	mild taste	viegla kafija
	standard taste	regulāra kafija
	strong taste	stipra kafija
	extra-strong taste	īpaši stipra kafija

B8.  Lai izvēlētos karstā ūdens vai tvaiku funkciju karsto dzērienu pagatavošanai. Kā izvēlēties MENU funkciju: izejiet no pēdējās funkcijas, nospiežot taustiņuESC, un atgriezieties galvenajā izvēlnē.

4. PIESLĒGŠANA

- Pēc ierīces izsaiņošanas pārbaudiet, vai nekas nepietrūkst, un vai aparāts nav bojāts. Ja kaut kādu iemeslu dēļ šaubāties, ierīci nelietojiet un vērsieties pie speciālista.
- Iepakojuma materiāli (plastmasasmaisīni, putupolistorols u.c.) bērniem ir bīstami, tāpēc neļaujiet ar tiem rotaļāties.
- Novietojiet kafijas aparātu uz līdzenas virsmas drošā attālumā no ūdens un siltuma avotiem.
- Starp kafijas aparātu un sienu no sāniem un aiz aparāta jābūt atstātai ne mazākai kā 3 cm brīvai vietai, bet virs aparāta – ne mazākai par 15 cm.
- Nekad nelietojiet aparātu vidē, kur temperatūra var nokristies līdz 0°C vai zemāk (aparāts var sabojāties, ja tā iekšpusē sasalst ūdens).
- Pārbaudiet, vai elektroflīkla spriegums atbilst spriegumam, kas norādīts uz aparāta informatīvās plāksnītes. Aparāts vienmēr jāpieslēdz pie zemētas elektriskās kontaktligzdas, kuras nominālspriegums nav mazāks par 6A. Ražotājs neatbild par kaitējumu, ja aparāts tika nepareizi zemēts. Ja aparāta kontaktdakša neatbilst elektrības kontaktligzdai, tad šo kontaktdakšu pret pareizo drīkst nomainīt tikai atbilstoši kvalificēta persona.
- Pirms aparāta lietošanas ieteicams noteikt ūdens cietību, pretējā gadījumā aparāts automātiski izmantos pašu cietāko ūdens līmeni.

4.1. KAFIJAS APARĀTA LIETOŠANA PIRMO REIZI

- Visi kafijas aparāti, pirms tiek nodoti ekspluatācijā, tiek pārbaudīti rūpnīcā. Tāpēc, ja, noņemot drošības līdzekļus, aparāta iekšpusē redzēsiet nelielas kafijas paliekas, esiet pārliecināti, ka tas ir pilnīgi jauns un garantijas servisa noteikumiem atbilstošs aparāts.
- Pēc iespējas ātrāk ir jāiestata ūdens cietība (skatīt „Ūdens cietības iestāšanās”).
- Daži kafijas aparāti ir aprīkoti ar ūdens mīkstināšanas filtriem, kuri palīdz samazināt kaļķa nogulsnes (skatīt „Filtra uzstādīšana”).
- Pirmo reizi ieslēdzot aparātu, pēc 5 sek. informēs gaismiņa:
 1. Piepildiet ūdens tvertni ar ūdeni līdz MAX atzīmei un ievietojiet ierīcē (1B. attēls)
 2. Pagrieziet „Cappuccino” sviru uz ārpusi, kā parādīts 2. attēlā, un novietojiet trauku zem karstā ūdens padeves caurulītes.
 3. Pieslēdziet aparāta elektrības kontaktdakšu elektrības kontaktligzdai, nospiediet ieslēgšanas/izslēgšanas taustiņu pozīcijā I (3. attēls).

4. Nospiediet  taustiņu (4. attēls) kontroles panelī (pagaidiet). Pēc dažām sekundēm no caurulītes sāks plūst ūdens.
5. Iestatiet „cappuccino” sviru pozīcijā „0”.
6. Pēc tam automātiskais kafijas pagatavošanas aparāts ir sagatavots lietošanai.

Svarīgi: Lietojot ierīci, sākumā būtu jāpagatavo 4/5 tasītes *espresso* un 4/5 tasītes *cappuccino* kafijas, tādā veidā iegūsiet labākos rezultātus. Pirmās tasītes visdrīzāk nebūs labākās, tāpēc ieteicams tās nedzert (tas attiecas tikai uz pirmo aparāta lietošanu).

Svarīgi: Lai aparāts nesabojātos, kafijas pupiņu tvertnē nedrīkst bērt malto kafiju, šķīstošo kafiju, saldētās kafijas pupiņas, ar karamelēm pārklātās kafijas pupiņas un citus produktus, kas var sabojāt kafijas dzirnaviņas.

5. KAFIJAS APARĀTA IESLĒGŠANA UN UZSILDĪŠANA

Katru reizi, kad aparāts tiek ieslēgts, nospiežot taustiņu  (7. attēls), tas automātiski veic uzsildīšanas un skalošanas funkcijas, kuras nevajadzētu pārtraukt.

 **Svarīgi:** Skalošanas funkcijas laikā no kafijas padeves caurulītēm izplūst karsts ūdens. Jums būtu jābūt īpaši uzmanīgiem, lai neapplaucētos.

Aparāts ir pilnībā sagatavots darbībai pēc zemāk aprakstīto darbību izpildes. Kad aparāts sils vai veiks automātisko skalošanas funkciju, kuras laikā ar sildelementa palīdzību tiek uzsildīts ūdens, tad ierīce automātiski izskalojas – no kafijas izplūdes uzgaļiem izplūst nedaudz karstā ūdens, kas paliek šķīdrumu savākšanas paliktņī. Kad ierīce sasniedz piemērotu temperatūru, pārstāj degt gaismiņas, un ierīce ir gatava lietošanai.

Padoms: Ja vēlaties pagatavot vienu tasīti kafijas un sagatavot karstāku kafiju, novietojiet tasīti zem kafijas izplūdes uzgaļa un piepildiet tasīti ar karstu ūdeni, pēc dažām sekundēm izlejiet ūdeni.

6. KAFIJAS APARĀTA IZSLĒGŠANA

Katru reizi, kad ierīce tiek izslēgta, tā automātiski veic skalošanas funkciju, tajā brīdī aparātā nedrīkst izmantot nevienu citu funkciju.

 **Svarīgi:** Skalošanas funkcijas laikā pa kafijas padeves caurulītēm izplūst karsts ūdens. Jābūt ļoti uzmanīgiem, lai neapplaucētos ar karstā ūdens pilieniem.

Lai izslēgtu ierīci, nospiediet taustiņu  (4. attēls), ierīce veiks skalošanas funkciju un izslēgsies.

Svarīgi: Ja plānojat ilgstoši neizmantot aparātu, atstājiet ieslēgšanas/izslēgšanas taustiņu pozīcijā „0” (3. attēls).

7. PROGRAMMĒŠANA UN IZVĒLNES PARAMETRU MAINĪŠANA

Nospiežot ieslēgšanas taustiņu (4. attēls), ierīce sagatavojas darbam, un var mainīt šādus parametrus:



- „AUTO OFF” – automātiskās izslēgšanās funkcija
- „ADJUST TIME” – pulksteņa iestatīšana



















- „ENERGY SAVING” – enerģijas taupīšana
- „DESCALING PROCESS” – atkalķošana
- „COFFEE TEMPERATURE” – kafijas temperatūras iestatīšana
- „WATER HARDNESS” – ūdens cietības iestatīšana
- „FACTORY DEFAULT VALUES” – rūpnīcas parametru maiņa
- „INSTALLING THE FILTER” – ūdens mīkstināšanas filtra uzstādīšana

7.1. AUTOMĀTISKĀS IZSLĒGŠANĀS IESTATĪŠANA

Jūs varat iestatīt automātiskās izslēgšanās funkciju, lai kafijas aparāts izslēgtos, ja tas netiek lietots ilgāk par 2 h. Šo laiku var gan palielināt, gan samazināt.



Ja vēlaties mainīt automātiskās izslēgšanās laiku, tad veiciet sekojošas darbības:

1. Nospiediet taustiņu **P**, lai parādītos MENU funkcija.
2. Pagrieziet apaļās formas regulatoru, kamēr iedegsies  gaismiņa.
3. Nospiediet taustiņu , lai izvēlētos funkciju.
4. Nospiediet taustiņu , un izvēlieties no izvēlnes:

15 minutes 		15 minūtes
30 minutes 		30 minūtes
1 hour 	 	1 stunda
2 hours 	  	2 stundas
3 hours 	   	3 stundas
5. Nospiediet taustiņu , lai apstiprinātu funkciju.
6. Nospiediet taustiņu  un izejiet no izvēlnes. Auto-off ir ieprogrammēts.



7.2. KAFIJAS TEMPERATŪRAS IESTATĪŠANA

Ja vēlaties mainīt temperatūru (zema, vidēja, augsta), tad veiciet sekojošas darbības:

1. Nospiediet taustiņu **P**, lai nokļūtu MENU.
2. Pagrieziet apaļo regulatoru, līdz iedegsies  gaismiņa.
3. Nospiediet taustiņu .
4. Tad, griežot apaļo regulatoru, iestatiet Jums nepieciešamo temperatūru (*high* – augsta, *medium* – vidēja, *low* – zema).





LOW 
MEDIUM  
HIGH   

Zema temperatūra
Vidēja temperatūra
Augsta temperatūra

5. Nospiediet taustiņu , lai apstiprinātu funkciju.
6. Pagrieziet taustiņu  un izejiet no izvēlnes. Kafijas temperatūra iestatīta.

7.2. ENERĢIJAS TAUPIŠANA



Izmantojiet šo funkciju, ja vēlaties aktivizēt vai noņemt enerģijas taupīšanas modeli. Šis modelis ir aktīvs jau rūpnīcas iestatījumos, kā arī samazina elektroenerģijas patēriņu.

1. Nospiediet taustiņu **P**, lai nokļūtu MENU.
2. Pagrieziet ovālās formas regulatoru, kamēr displejā redzēsiet **E** gaismiņu.
3. Nospiediet taustiņu , tad mirgos **OK** gaismiņa.
4. Nospiediet taustiņu , ja vēlaties **AKTIVIZĒT**, un  - **DEAKTIVIZĒT**.
5. Nospiediet taustiņu  un izejiet no izvēlnes. Ja ierīcē ir **AKTIVIZĒTA** enerģijas taupīšanas funkcija, **E** gaismiņa paliks aktīva.

Svarīgi: Var paiet dažas sekundes, kamēr ierīce pāries no neaktivizētas uz aktivizētu enerģijas taupīšanas funkciju. Tad ierīcei būs jāuzkarst no sākuma.

7.3. RŪPNIECISKO PARAMETRU ATĪESTATĪŠANA

Ja maināt rūpnīcā iestatītos parametrus un vēlāk vēlaties tos atiestatīt, tad veicot sekojošas darbības:

1. Nospiediet taustiņu **P**, lai nokļūtu MENU.
2. Pagrieziet apaļo regulatoru, parādīsies uzraksts „Default Values”
3. Nospiediet taustiņu  apstiprināšanai;
4. Nospiediet taustiņu  un izejiet no izvēlnes.

7.4. ŪDENS CIETĪBAS IESTATĪŠANA



Ierīcē automātiski ir iestatīts pats cietākais 4. līmenis. Bet arī ierīcē ūdens cietību var iestatīt atbilstoši dažādos reģionos esošajam, atšķirīgajam ūdens cietības līmenim. Pareizi iestatot ierīcē ūdens cietību, atkaļķošanas procedūras tiks veiktas retāk.

Ūdens cietības mērīšana:

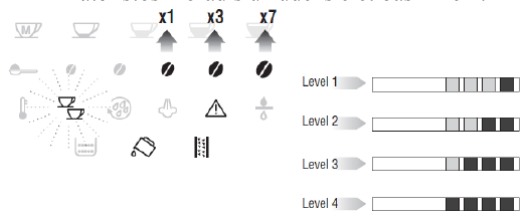

1. Lietošanas instrukcijā (oriģinālajā no rūpnīcas) pirmajā lapā atradīsiet ūdens cietības noteikšanai paredzēto josliņu.
2. Uz dažām sekundēm iemērciet to glāzē ūdens.
3. Izņemot no ūdens josliņu, viegli pakratiet.
4. Pagaidiet 1–4 minūtes, kad ir parādījušās sarkanās krāsas josliņā esošās atzīmes, tās atbilstoši norādīs uz ūdens cietības līmeni.



Ūdens cietības iestatīšana kafijas aparātā:



1. Nospiediet taustiņu **P**, lai nokļūtu MENU.
2. Pagrieziet apaļo regulatoru, lai iedegas  gaismiņa.
3. Nospiediet taustiņu  apstiprināšanai.
4. Pagrieziet apaļo regulatoru, izvēloties atbilstošu ūdens cietības līmeni.







5. Nospiediet taustiņu  apstiprināšanai un izejiet no izvēlnes.
6. Nospiediet taustiņu  un izejiet no izvēlnes. Ierīcē ieprogrammēta atbilstoša ūdens cietība.

7.5. STATISKO DATU IEGŪŠANAS FUNKCIJA

Ja vēlaties to iestatīt, tad veiciet sekojošas darbības:

1. Nospiediet taustiņu **P**, lai nokļūtu MENU.
2. Pagrieziet apaļo regulatoru, līdz iedegas  gaismiņa.
3. Nospiediet taustiņu  apstiprināšanai.

4. Ar apaļā regulatora palīdzību izvēlieties:

-  - cik kafijas tasišu tika pagatavots.
-  - cik reižu tika veikta atkaļķošanas funkcija.
-  - cik kopā litru ūdens tika patērēts.
-  - cik reižu tika mainīts ūdens mīkstināšanas filtrs. Skaitis tiek attēlots ar simbolu mirgošanas skaitu.



No kreisās uz labo pusi – desmiti tūkstoši, tūkstoši, simti, desmiti, vienības.

Ja vēlaties uzzināt, cik kafijas tasišu tika pagatavots, sekojiet līdz gaismas indikācijām, skaitot kopā atbilstoši augstāk norādītajai shēmai.

7.6. ŪDENS MĪKSTINĀŠANAS FILTRS







Dažiem modeļiem ir ūdens mīkstināšanas filtrs (vai arī tos var iegādāties De' Longhi pārstāvniecībā).

Ja vēlaties uzstādīt, tad veiciet sekojošas darbības:

1. Ievietojiet ūdens mīkstināšanas filtru (centieties ievietot ciešāk tvertnes aizmugurējai sienīnai, kā parādīts 30. attēlā). Svarīgi: filtrs būtu jāmaina ik pēc 2 mēnešiem.
2. Izņemiet ūdens tvertni un piepildiet ar ūdeni.
3. Ievietojiet ūdens filtru, tā, lai to pilnībā aptvertu ūdens, pagaidiet līdz no ūdens izplūdis gaisa burbuliņš (31. attēls).
4. Ievietojiet filtru paredzētajā vietā (32A. attēls), tad uzlieciet vāciņu un ievietojiet ūdens tvertni ierīcē (32B. attēls).



Kad filtrs ir iestafīts, ierīcē ir jāiestata filtra atpazīšanas funkcija.





5. Nospiediet taustiņu **P**, lai nokļūtu MENU.
6. Pagrieziet apaļas formas regulatoru līdz , tad  gaismiņa kļūs aktīva. Ja ierīce netika lietota vairāk par trīs nedēļām, filtrs būtu jānomaina pret jaunu.
7. Nospiediet taustiņu , redzēsiet iedegušos **OK** gaismiņu.
8. Novietojiet vismaz 100 ml lielu ūdens tvertni zem „Cappuccino” kafijai paredzētajām caurulītēm.
9. Pagrieziet tvaika sviru, virzot uz novietoto ūdens tvertni. Pagrieziet „Cappuccino” kafijai paredzēto regulatoru līdz pozīcijai .
10. Kad beidzas ūdens padeve, indikācijas gaismiņa  sāks mirgot.
11. Nospiediet  OK taustiņu. Ūdens filtrs aktivizēts, ierīci drīkst lietot.

7.7. ŪDENS FILTRA NOMAIŅA, IZNĒMŠANA

Kad displejā iedegsies gaismiņa  sarkanā krāsā, tas ir brīdinājums par nepieciešamību nomainīt ūdens mīkstināšanas filtru.

Ja to vēlaties ievietot, tad veiciet sekojošas darbības:

1. Izņemiet izmantoto filtru, un nomainiet to pret jaunu. Iestatiet (30. attēls) filtram paredzēto derīguma laiku.
2. Nospiediet taustiņu **P**, lai nokļūtu MENU.
3. Ievietojiet ūdens mīkstināšanas filtru (centieties to novietot pie tvertnes aizmugurējās sienīņas, kā parādīts 30. attēlā). Svarīgi, filtrs būtu jāmaina ik pēc 2 mēnešiem.
4. Izņemiet ūdens tvertni un piepildiet ar ūdeni.









- Ievietojiet ūdens filtru, tā, lai to pilnībā aptvertu ūdens, pagaidiet līdz no ūdens izplūdis gaisa burbulīši (31. attēls).
- Ievietojiet filtru paredzētajā vietā (32A. attēls), tad uzlieciet vāciņu un ievietojiet ūdens tvertni ierīcē (32B. attēls).
- Novietojiet ne mazāku par 100 ml ūdens tvertni zem „Cappuccino” kafijai paredzētajām caurulītēm.
- Nospiediet taustiņu P, lai nokļūtu MENU.
- Pagrieziet apaļo regulatoru līdz simbolam , tad iedegties .
- Nospiediet taustiņu , tad indikācijas gaismiņa sāks mirgot.
- Nospiediet taustiņu , ūdens filtra maiņas aktivizēšana ir pabeigta.

Svarīgi: Ja vēlaties izmantot ierīci bez ūdens filtra, ļoti svarīgi veikt „Filtra izņemšanas funkciju”, pretējā gadījumā ierīce var pārklāties ar **kalķa nogulsnēm**. Ja ūdens mīkstināšanas filtrs nav Jūsu modeļa ierīces sastāvā, ieteicams izmantot iepriekš filtrētu ūdeni.

7.8. ATKAĻĶOŠANA

Atkaļķošanasšķīdumā ir stipras ķīmiskas vielas, tāpēc būtu jāvelta papildu uzmanība, lai šķidrums neieklūst acīs.

Ierīces atkaļķošanai jāveic sekojošas darbības:

- Ieslēdziet ierīci.
- Nospiediet taustiņu P, lai nokļūtu MENU.
- Pagrieziet ovālas formas regulatoru, līdz iedegties  simbols.
- Nospiediet taustiņu , redzēsiet iedegušos **OK** gaismiņu.
- Tad nospiediet taustiņu  apstiprināšanai.
- Izlejiet visu ūdeni no ūdens rezervuāra (9. attēls) un izņemiet ūdens mīkstināšanas filtru, ja tāds ir.
- Piepildiet ūdens tvertni ar atkaļķošanas šķīdumu līdz 100 ml atzīmei, kas norādīta ūdens rezervuāra mugurpusē (29A. attēls), tad piepildiet līdz B. līmenim (29B. attēls).
- Novietojiet tukšu tvertni (vismaz 1,5 litru tilpums) zem „cappuccino” pagatavošanas caurulītēm (A19) (5. attēls).
- Nospiediet taustiņu  apstiprināšanai, ka esat ielējuši atkaļķošanas šķīdumu.  simbols sāks mirgot norādot, ka varat atskrūvēt tvaika rokturīti.
- Pagrieziet tvaika regulēšanas rokturīti līdz pozīcijai |, atkaļķošanas programma sāks darboties. Atkaļķošanas programma automātiski veiks vairākus skalošanas ciklus, kuri Jūsu aparātālikvidēs kalķa aplikumu. Pēc 30 min. ūdens rezervuārs iztukšosies. Iedegties simbols **OK** un .  simbols sāks mirgot.
- Iztukšojiet tvertni, kuru bijāt novietojusi zem „cappuccino” pagatavošanas caurulītēm un atkal novietojiet zem caurulītēm.
- Izņemiet ūdens rezervuāru, izmazgājiet to ar tekošu ūdeni, piepildiet ar tīru ūdeni.  simbols iedegties.
- Karstais ūdens sāks plūst no „cappuccino” pagatavošanas caurulītes.
- Ūdens tvertnei pilnībā iztukšojoties, iedegties  simbols.
- Tvaika regulēšanas rokturi atgrieziet 0 pozīcijā, ievietojiet ūdens filtru (ja ir), piepildiet ar tīru ūdeni. Atkaļķošanas programma pabeigta.





Svarīgi! Karstais ūdens un atkaļķošanas šķidrums maisījums var būt bīstams, izvairieties no applaucēšanās un šķidrums iekļūšanas acīs.

Piezīme: Ja atkaļķošanas programma tika pirms laika pārtraukta, displejā degošās gaismiņas informēs, ka atkaļķošana notiek un programma ir jāizpilda no sākuma. Iztīriet ūdens tvertni, izmazgājiet un piepildiet ar tīru ūdeni.

Svarīgi: Ja nepareizi veiktās atkaļķošanas laikā kaut kas tiek mehāniski sabojāts, tad garantija šādiem bojājumiem nedarbojas.

8. KAFIJAS GATAVOŠANA

Ierīce ir sagatavota kafijas vārīšanai. Lai mainītu kafijas stiprumu, tad apaļo regulatoru spiediet, kamēr displejā redzēsiet vienu no Jūsu vēlamajiem kafijas tipiem.





	Extra-mild taste	Īpaši vāja kafija
	Mild taste	Vāja kafija
	Standard taste	Standarta kafija
	Strong taste	Stipra kafija
	Extra-strong taste	Īpaši stipra kafija

Izvēloties, nospiediet apaļo regulatoru, tad ar displeja palīdzību izvēlieties Jūsu vēlamās kafijas tasīti  (8. attēls).



1. „Mana kafija” tasītes lieluma iestatīšana:

2. Rūpnīcā iestatītais „Mana kafija” daudzums ir standarta – 30 ml. Taču Jums ir iespēja to mainīt atbilstoši savām vajadzībām:

- Novietojiet kafijas tasīti zem kafijas izplūšanas bloka (10. attēls).
- Pagrieziet apaļo regulatoru (B8) līdz  simbols norādīs uz „Mana kafija”.
- Nospiediet vienas tasītes funkciju, turot taustiņu , turiet nospiestu aptuveni 8 sek. (11. attēls). Līdz ierīce sāks padot kafiju, tad atlaidiet taustiņu.
- Tiklīdz pēc Jūsu domām kafijas daudzums sasniegs Jūsu vēlamo lielumu, nospiediet vēl reizi vienas kafijas tasītes taustiņu , ierīce pārstās padot kafiju un kafijas  daudzums tiks ieprogrammēts.

8.1. REGULĒJAMĀS KAFIJAS DZIRNAVIŅAS

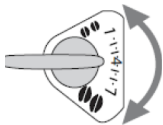

Kafijas dzirnaviņas ir iestatītas rūpnīcā un tām nav nepieciešama papildu regulēšana. Ja gatavojat kafiju pirmo reizi un kafijas padeve tasītē palēninās (piliens) vai paātrinās, tad jāregulē kafijas maluma raupjumu (12. attēls). Pagriežot par vienu klikšķi pulksteņrādītāja virzienā, un kafijas plūsma paātrināsies. Pagriežot par vienu klikšķi pretēji pulksteņrādītāja virzienam, un kafijas plūsma palēnināsies. To drīkst darīt tikai tad, ja kafijas kafijas plūsma vairākās tasītēs palēninās (piliens) vai paātrinās. Kafijas dzirnaviņas drīkst regulēt tikai **ierīces darbības laikā!!!** Kafijas dzirnaviņas tiek pārbaudītas rūpnīcā, tāpēc iespējams atrast kafijas pulveri ierīces iekšpusē.

Svarīgi: Kafijas raupjuma dzirnaviņas jāregulē, kad tiek veikta malšanas darbība.



8.2. KAFIJAS GATAVOŠANA (IZMANTOJOT KAFIJAS PUPIŅAS)

Lai kafijas aparāts nesabojātos, kafijas pupiņu rezervuārā nedrīkst būt maltu kafiju, šķīstošu kafiju, saldētas kafijas pupiņas, ar karameli pārklātas pupiņas un citus produktus, kuri var sabojāt kafijas dzirnaviņas.

1. Piepildiet kafijas tvertni (A7) ar kafijas pupiņām (13. attēls)
2. Novietojiet zem kafijas izplūdes bloka:
 - 1 tasīti, ja vēlaties pagatavot vienu tasīti kafijas ☐ (11. attēls)
 - 2 tasītes, ja vēlaties pagatavot divas kafijas tasītes ☐☐ (15. attēls)
3. Lai pagatavotu „krēmīgu” kafiju, jānolaiž regulējamā augstuma kafijas izplūdes bloks pēc iespējas tuvāk Jūsu tasītes virsmai (14. attēls).
4. Izvelieties tasīšu skaitu (1 tasīte ☐ vai 2 tasītes ☐☐) (11. un 15. attēls).
5. Sāksies kafijas gatavošana. Kafijas gatavošanas simboli displejā norādīs uz kafijas pagatavošanas procesu (12. attēls).
Tiklīdz kafijas tasītes/-es ir pagatavota, kafijas aparāts automātiski atkal ir sagatavots lietošanai.

1. **Svarīgi:** Kad ierīce lej kafiju tasītēs, ir iespēja apstādināt kafijas padevi, nospiežot vienu no taustiņiem (☐ vai ☐☐), ko bijāt nospieduši iepriekš.
2. **Svarīgi:** Kad ierīce pilnībā piepilda tasītes ar kafiju, ir iespēja papildu papildināt kafijas daudzumu, vienkārši vajag nospiegt vienu no augstāk izvēlētajiem taustiņiem (☐ vai ☐☐) un paturēt nospiestu, kamēr tiks padots vēlamais kafijas daudzums. Šo procedūru būtu jāveic, paturot 3 sek. pirms kafijas tasītes piepildīšanas pabeigšanas.

8.3. KAFIJAS GATAVOŠANA (IZMANTOJOT MALTO KAFIJU)

- Ar apaļā regulatora palīdzību  pagrieziet regulatoru līdz nonāksiet pie taustiņa  (9. attēls) un varat lietot malto kafiju.
 - Paceliet vāciņu (16. attēls) un ar dozatora palīdzību ieberiet malto kafiju vienai kafijas tasītei.
 - Pēc tam, kad esat pagatavojuši kafijas tasīti no maltās kafijas, nospiediet apaļajā regulatorā esošo taustiņu , un atkal varēsiet izmantot kafijas dzirnaviņas.
1. **Svarīgi:** nekad neberiet malto kafiju, **kamēr ierīce nav ieslēgta.** Ja ierīce nav ieslēgta, tajā var izplatīties maltās kafijas daļiņas, tādā veidā aizsprostojot vai pat sabojājot ierīces iekšpusi.
 2. **Svarīgi:** nekad neberiet vairāk par vienai tasītei paredzēto maltās kafijas daudzumu.
 3. **Svarīgi:** vienmēr izmantojiet dozatoru maltai kafijai.
 4. **Svarīgi:** vienmēr izmantojiet smalki samaltu espresso kafiju.
 5. **Svarīgi:** ja iebērsiet vairāk par vienai tasītei paredzēto maltās kafijas daudzumu, tad piltuve nobloķēsies. Tad ar birstes palīdzību iztīriet (25. un 27. attēls), izņemiet kafijas gatavošanas ierīci un iztīriet.





9. PIENA PUTU SAGATAVOŠANA CAPPUCCINO KAFIJAI

Ar tvaika palīdzību var sagatavot piena putas „Cappuccino” kafijai, tāpat arī karstos dzērienus.

Svarīgi: Izvēloties tvaika funkciju, lai varētu sagatavot Cappuccino, jābūt uzmanīgiem, lai neapplaucētos ar karstu tvaiku.

Lai sagatavotu Cappuccino, vispirms jāgatavo kafija lielākā tasītē, vēlāk šajā tasītē jāielej sakults piens.

1. Pagrieziet tvaika sviru uz ārpusi un novietojiet zem tā trauku, kurā gatavosiet cappuccino (17. attēls)
2. Nospiediet taustiņu , kamēr iedegsies gaisma .
3. Nospiežot taustiņu  (17. attēls), ierīce sāks silt, un degs „Cappuccino” gaisma. Kad ierīce sasniegs ideālu temperatūru, sāks ražoties tvaiks. Lai pārtrauktu darbību, vēl reizi jānospiež tas pats taustiņš.
4. Jāgatavo trauks, kurā kulsiet pienu. Pienu patērēsiet aptuveni 100 gramus katrai cappuccino tasītei. Izvēloties trauku, kurā kulsiet pienu, atcerieties, ka tvaika iedarbībā piens daudzums palielinās divkārt, vai pat trīskārt. Ieteicams izmantot pilnpienu. Ledusskapī atdzesētu pienu sakulsiet labāk.
5. Iegremdējiet tvaika sviru traukā ar pienu, kā parādīts 18. attēlā. Centieties, lai netiktu iegremdēts uz sviras esošais gredzens.
6. Kad tiek iegūtas putas, pārtrauciet tvaika padevi, nospiežot taustiņu.
7. Iegūtās piena putas ievietojiet tasītē ar iepriekš sagatavoto kafiju. Cappuccino pagatavots. Ja vēlaties, uz piena putām varat pabārstīt neaudz kakao pulvera.

9.1. CAPPUCCINO CAURULĪTES TĪRĪŠANA

Katru reizi pēc cappuccino gatavošanas caurulītes izmantošanas nepieciešams to iztīrīt, lai izvairītos no piena nogulšņu sakrāšanās vai nosprostošanās.

Svarīgi: Cappuccino caurulītes tīrīšanas laikā no caurulītes var izplūst nedaudz karsta ūdens. Esiet uzmanīgi.

1. Dažas sekundes teciniet ūdeni vai tvaiku, nospiežot taustiņu . Lai pārtrauktu darbību, vēl reizi nospiediet to pašu taustiņu.
2. Pagaidiet dažas minūtes, kamēr cappuccino gatavošanas caurulītes atdzisīs. Ar vienu roku paņemiet cappuccino caurulīti, un ar otru pagrieziet pretēji pulksteņrādītāja virzienam (19. attēls), velkot uz leju, to noņemsiet.
3. Izmazgājiet visas detaļas ar siltu tekošu ūdeni.
4. Pārlicinieties, ka caurulītes (19., 20., 21., 22. attēls) nav nosprostojušās. Ja nosprostojušās, iztīriet tās ar zobu bakstāmo kociņu (26a., 26B. attēls).
5. Uztādiet regulējamo detaļu, tāpat kā tas bija pirms tam, pagriežot pretēji pulksteņrādītāja virzienam un nofiksējot sviru (22. attēls).

10. KARSTĀ ŪDENS SAGATAVOŠANA

Svarīgi: Nekad neatstājiet ierīci bez uzraudzības, kad tiek padots karstais ūdens. Tiklīdz tasīte piepildās ar kasto ūdeni, jāapstādina karstā ūdens padeves process. Nepieskarieties karstā ūdens padeves caurulītēm ar rokām, jo tās var būt sakarsušas no karstā ūdens. Būtu jāizmanto karstā ūdens padeves svira.

1. Pārlicinieties, ka karstā ūdens padeves svira (B7) ir pareizi novietota (3. attēls).
2. Novietojiet tvertni pēc iespējas tuvāk ierīcei, lai izvairītos no apšakstīšanās, applaucēšanās ar karsto ūdeni.
3. Nospiediet taustiņu, kā parādīts 5. attēlā, ierīce sāks padot karsto ūdeni.

Svarīgi: Ja vēlaties apstādināt karstā ūdens padevi, vēl reizi jānospiež karstā ūdens taustiņu . Tāpat nebūtu jālieto karstā ūdens funkcija ilgāk par divām minūtēm bez pārtraukuma.

11. TĪRĪŠANA UN APKOPE

- Izslēdziet kafijas aparātu **un pagaidiet, kamēr nodzisis visas lampiņas.**
- Atvienojiet elektrovada kontaktdakšu no barošanas kontaktligzdas.
- Neizmantojiet tīrīšanai abrazīvus, ķīmiskus produktus.
- Nemazgājiet ierīces detaļas trauku mazgājamajā mašīnā.

11.1. KAFIJAS IERĪCES TĪRĪŠANA

Zemāk norādītās detaļas jāfira regulāri:

- Ūdens tvertne (A9)
- Šķidrums savākšanas paliktņi (A17), kondensāta trauks (A14)
- Kafijas biežumu trauks (A13)
- Kafijas padeves caurulītes (A12), un karstā ūdens padeves snīpītis (A18)
- Maltās kafijas rezervuāra nodalījums (A6)
- Ierīces iekšpuse, kad ir atvērtas ierīces apkopes durtiņas (A10)
- Infuzors (kafijas gatavošanas ierīce) (A11)

11.2. ŪDENS TVERTNES TĪRĪŠANA

- Tīriet ūdens tvertni regulāri (A17) ar mitru sūkli un nelielu daudzumu mīksta trauku mazgājamā līdzekļa vai ar šķidrajām ziepēm.
- Rūpīgi izskalojiet tvertni, lai nepaliktu tīrīšanas līdzekļa paliekas.

11.3. KAFIJAS BIEŽUMU UN ŠĶIDRUMU SAVĀKŠANAS PALIKTŅA TĪRĪŠANA

- Kafijas biežumu savākšanas paliktņi jāfira regulāri, pretējā gadījumā sakrāties ūdens var izlieties apkārt kafijas aparātam. Tas var sabojāt ierīci, tāpat arī piesārņot apkārt esošo telpu.
- Šķidrums savākšanas paliktņim ir indikators (sarkanā krāsā „Pludiņš”), kas informē par ūdens daudzumu.
- Tiklīdz indikators kļūst redzams (daži milimetri zem notecējušā ūdens trauciņa), no trauciņa ir jāizlej ūdens, un tas jāizskalo, varat izmantot sūklīti un nedaudz vāja tīrīšanas līdzekļa (24. attēls).
- Atveriet ierīces apkopes durtiņas (23. attēls).
- Izņemiet šķidrums savākšanas paliktņi un kafijas biežumu savākšanas paliktņi (24. attēls).
- Izfīriet šķidrums savākšanas paliktņi un kafijas biežumu savākšanas paliktņi (A13).
- Ievietojiet šķidrums savākšanas paliktņi un kafijas biežumu savākšanas paliktņi (A17).
- Aizveriet ierīces apkopes durtiņas.

11.4. KAFIJAS PADEVES CAURULĪŠU UN KARSTĀ ŪDENS PADEVES SNĪPĪŠA TĪRĪŠANA

- Karstā ūdens padeves caurulīte (A18) jāfira regulāri pēc katras lietošanas (19. attēls).
- Tāpat regulāri pārbaudiet (vismaz reizi mēnesī), kafijas padeves caurulītes (A14). Pārlicinieties, vai tās nav nosprostojušās. Ja nepieciešams, notīriet aplikumu ar zobu bakstāmo kociņu (24. attēls), tāpat arī ar sūklīti ar vāju ķīmisko iedarbību tīrīšanas līdzekli vai maigu birstīti.

Svarīgi: Regulāri (vismaz reizi nedēļā) pārbaudiet, vai nav uzkrājies kafijas atlikums, kura dēļ var veidoties aplikums gan ierīces iekšpusē, gan ārpusē. Ja nepieciešams, izmantojiet zobu bakstāmo kociņu, sūklīti, maigu birstīti, tāpat arī grūti pieejamas vietas varat aizsniegt ar putekļsūcēja palīdzību (27. attēls).

11.5. KAFIJAS GATAVOŠANAS IERĪCES TĪRĪŠANA

Kafijas gatavošanas ierīce jātīra ļoti bieži, lai uz tās neveidotos kafijas aplikums, kura dēļ var tikt traucēta aparāta darbība.

BRĪDINĀJUMS! Kafijas gatavošanas ierīci (A11) var noņemt tikai tad, kad kafijas aparāts ir izslēgts. Ja mēģināsiet noņemt, kad aparāts ir ieslēgts, aparātu varat sabojāt.

Ja vēlaties iztīrīt, tad veiciet sekojošas darbības:

- Izslēdziet kafijas aparātu un **pagaidiet, kamēr nodzisīs visas lampiņas.**
- Atveriet apkopes durtiņas (1B. attēls).
- Izņemiet ūdens tvertni, atveriet durtiņas (A10).
- Nospiediet kafijas gatavošanas ierīces (A11) sānos esošos divus sarkanos taustiņus (vienlaicīgi abus taustiņus) un virzienā uz sevi velciet kafijas gatavošanas ierīci (28. attēls).

Svarīgi: Nomazgājiet kafijas sagatavošanas ierīci ar tekošu ūdeni (A11), neizmantojiet nekādus stiprus ķīmiskus tīrīšanas līdzekļus.

BRĪDINĀJUMS! Kafijas gatavošanas ierīci NEDRĪKST mazgāt trauku mazgājamajā mašīnā.

- Iemērciet kafijas gatavošanas ierīci ūdenī un atstājiet uz aptuveni 15 minūtēm, tad rūpīgi noskalojiet.
- Pēc iztīrīšanas ievietojiet kafijas gatavošanas ierīci (A11), novietojiet to uz turētājiem un apakšā esošā stienīša, pastumiet virzienā uz aizmugurējo sienu, tad nospiediet taustiņu, kas apzīmē ar „PUSH”, pastumiet, līdz dzirdēsiet fiksēšanās klikšķi.

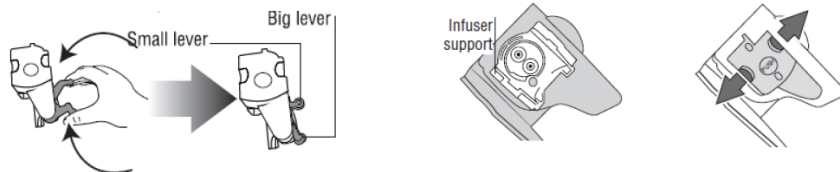

- **Svarīgi:** Ja rodas grūtības uzstādot, pirms uzstādīšanas, kafijas gatavošanas ierīce būtu jāpaspiež līdz pareizai pozīcijai, kā parādīts attēlā.
- Kad ievietosiet ierīci, pārbaudiet, vai taustiņi sarkanā krāsā ir ieņēmuši pirms tam bijušo pozīciju.
- Ievietojiet šķidrumu savākšanas paliktni (A11) un ūdens rezervuāru (1B. attēls).
- Aizveriet apkopes durtiņas (A12).

PIEZĪME. Ja kafijas gatavošanas ierīce ir ievietota nepareizi, nenofiksēta vai sānos esošie taustiņi nav ieņēmuši iepriekšējo pozīciju, durtiņas aizvērt neizdosies un kafijas aparāts nedarbosies (ieslēdzot kafijas aparātu, mirgos signāllampīņa).

14. TEHNISKIE PARAMETRI

Spriegums:	220 – 240V~50/60 Hz 10A maks.
Enerģijas patēriņš:	1350W
Spiediens:	15 bar
Ūdens trauka tilpums:	1,7 litri
Izmērs (G x A x P):	284 x 374 x 441 mm
Svars:	11,4 kg

Ierīce atbilst EC direktīvai:

- Direktīva 2006/95/EC par elektroiekārtām
- Direktīva 89/336/EEK par elektromagnētisko saderību, kā arī vēlāk labotās direktīvas 92/31/EEK un 93/68/EEK

15. IERĪCES UTILIZĒŠANA



Ierīces ar šādu marķējumu jāutilizē saskaņā ar Eiropas direktīvas 2002/96/EK



Visas turpmāk neizmantojamās elektroniskās un elektriskās ierīces jāutilizē speciālajos utilizēšanas centros.

Turpmāk nelietojamo ierīču utilizēšana ļauj izvairīties no kaitējuma videi un cilvēku veselībai.

Lai iegūtu sīkāku informāciju, lūdzam vērsties ierīču utilizēšanas centrā vai tajā pašā veikalā, kurā iegādājāties ierīci.

16. SIMBOLI UN KAS JĀDARA

GAISMIŅA	NOZĪME	KO DARĪT
	Ūdens tvertne ir tukša vai slikti ievietota savā vietā	Piepildiet ūdens tvertni ar tīru ūdeni un ievietojiet, kā parādīts (1B. attēls)
	Ūdens tvertne ir netīra vai ir kaļķa nogulsnes	Izpildiet atkaļķošanas programmu un iztīriet ūdens tvertni
	Kafija plūst pārāk lēni	Pagrieziet maļšanas raupjuma regulatoru (7. attēls) par vairākiem klikšķiem līdz 7, lai izplūstu daži pilieni ūdens
	Kafijas biežumu tvertne ir pilna vai tā nav ievietota (A9)	Iztīriet kafijas biežumu rezervuāru. Svarīgi: kad izņemsiet kafijas biežumu savākšanas tvertni, izberiet kafijas biežumus pat tad, ja tvertne nav pilna, pretējā gadījumā tā var pārpildīties un piesārņot kafijas aparātu.
	Pēc iztīrīšanas, kafijas biežumu tvertne netika ievietota	Atveriet apkopes durtiņas un ievietojiet kafijas biežumu tvertni
	Izvēlēta maltās kafijas funkcija un netika iebērtā maltā kafija	Ieberiet malto kafiju maltās kafijas rezervuāra nodalījumā un izvēlieties „Coffee beans” funkciju

	Informē, ka nepieciešams izpildīt atkaļķošanas programmu	Atkaļķošanas programma aprakstīta nodaļā un tā jāizpilda nekavējoties
	Maltās kafijas piltuve ir nosprostojusies vai iebērtspārāk daudz kafijas	Iztīriet piltuvi kā aprakstīts „Ierīces tīrīšana”. Izvēlieties vājāko kafiju vai izvēlieties mazāk malto kafiju un mēģiniet pagatavot kafiju
	Kafijas nodalījumā trūkst kafijas	Piepildiet kafijas rezervuāru ar kafiju
	Pēc tīrīšanas kafijas ierīce netika ievietota savā vietā	Ja nevariet aizvērt durtiņas, tad pārliecinieties, ka kafijas gatavošanas ierīce ir ievietota pareizi. Iztīriet ierīces iekšpusi, kā aprakstīts „Ierīces tīrīšana”. Ja uzraksts joprojām nepazūd, sazinieties ar De’Longhi pārstāvniecību.

17. PROBLĒMU RISINĀŠANA, NEVĒRŠOTIES SERVISĀ

PROBLĒMA	IEMESLS	RISINĀJUMS
Kafija tiek pagatavota vēsa	Kafijas tasīte nebija uzsildīta	Tasītes uzsildīt ar karstu ūdeni vai ~ 20 min. tasītes paturiet uz tasīšu sildīšanas paliktņa
	Kafijas gatavošanas ierīce pārāk vēsa	Kafijas gatavošanas ierīcei jābūt uzsildītai, nospiežot taustiņu „Manual Rinse” pirms kafijas gatavošanas (29. attēls).
Kafija bez krēmveidīgām putām	Kafija tiek samalta pārāk rupji	Pagrieziet kafijas raupjuma regulatoru (8. nodaļa)
	Nepiemērota kafijas šķirne	Izmantojiet tikai „espresso” kafiju
Kafija izplūst pārāk lēni	Kafija tiek samalta pārāk smalki	Pagrieziet kafijas raupjuma regulatoru (8. nodaļa)
Kafija izplūst pārāk ātri	Kafija tiek samalta pārāk rupji	Pagrieziet kafijas raupjuma regulatoru (8. nodaļa)
Kafija neizplūst no izplūdes kanāliem	Kafijas izplūdes caurulīte ir nosprostota	Iztīriet, kā norādīts (24. attēlā)
Kafija plūst ne caur kafijas padeves kanāliem, bet caur ierīces apkopes durtiņām (A12)	Kafijas izplūdes kanāliņi ir nosprostojušies	Ja nepieciešams, iztīriet kafijas izplūdes caurulītes ar zobu bakstāmo kociņu palīdzību, sūklīti vai maigu

		birstīti (24. attēls)
Kad tiek nospiests taustiņš, plūst tikai ūdens	Maltās kafijas piltuve ir piesārņota (A4)	Iztīriet maltās kafijas rezervuāra nodalījumu. Tad iztīriet kafijas gatavošanas ierīci (15.5. nodaļa).
Piens izplūst ar gaisa burbulīšiem	Piens nav atdzesēts vai ir nepiemērots	Izmantojiet atdzesētu (5°C) pienu. Ja tiek iegūts tāds pats rezultāts, tad apmainiet pienu. Tāpat varat nomainīt piena tvertnes sviras pozīciju uz „CAFFELATTE” (skatīt „Cappuccino gatavošana”)
Pienu nevar sakult	Piena vāciņš ir piesārņots	Iztīriet, kā norādīts „Piena tvertnes tīrīšana” nodaļā
Apstājas tvaika ražošana	Drošības nolūkos tvaiks tiek pārtraukts padot pēc 3 minūtēm	Pagaidiet un aktivizējiet tvaika funkciju vēl reizi.
Ierīce neieslēdzas	Ierīce nav pieslēgta elektrības kontaktligzdai.	Pieslēdziet ierīci elektrības kontaktligzdai.
	Galvenais ieslēgšanas taustiņš nav nospiests.	Iestatiet ieslēgšanas taustiņu pirmajā pozīcijā, kā parādīts 29. nodaļā)

ĮVADAS

Ačiū, kad pasirinkote šį automatinį espresso ir kapučino kavos ruošimo aparatą. Tikimės, kad Jums patiks naudotis šiuo prietaisu. Skirkite laiko ir perskaitykite šią instrukciją. Tai leis išvengti rizikos ir prietaiso gedimų.

Šioje instrukcijoje naudojami simboliai

Šiais simboliais žymimi svarbūs įspėjimai. Būtina laikytis šių simbolių žymimų instrukcijų.

Pavojinga!

Nesilaikydami šio įspėjimo, galite patirti traumą dėl elektros smūgio.

Svarbu!

Nesilaikydami šio įspėjimo, galite patirti traumą arba sugadinti prietaisą.

Nudėgimo/Apiplikymo pavojus!

Šio įspėjimo nesilaikymas gali sukelti nudegimą arba apiplikimą.

Dėmesio:

Šis simbolis reiškia skirtą naudotojui svarbią informaciją arba rekomendacijas.

Raidės skliausteliuose

Raidės skliausteliuose atitinka žymėjimą Prietaiso aprašyme (2-3 psl.).

Gedimų nustatymas ir šalinimas

Atsiradus problemoms, iš pradžių pasistenkite jas išspręsti, vadovaujantis „Šviesos indikatorių (lempučių) paaiškinimo“ skyriaus, esančio 17 psl., ir „Gedimų nustatymo ir šalinimo“ skyriaus, esančio 18 psl., instrukcijomis.

Jei tai nepadės išspręsti problemos arba Jums prireiks papildomos informacijos, kreipkitės į klientų aptarnavimo skyrių „Techninės pagalbos tarnyba“ priėdė nurodytu telefonu.

Jei Jūsų šalies nėra priėdė pateiktame sąraše, skambinkite garantiniame lape nurodytu telefonu.

Jei prietaisui reikalingas remontas, kreipkitės tik į De'Longhi techninės pagalbos tarnybą.

Adresai nurodyti garantiniame lape, kuris yra pateikiamas kartu su prietaisu.

SAUGUMAS

Pagrindiniai saugos įspėjimai

Pavojinga!

Kadangi šis prietaisas naudoja elektros energiją, jis gali generuoti elektros išlydžius.

Laikykitės šių saugos priemonių:

- Niekada nelieskite prietaiso drėgnomis rankomis arba kojomis.
- Niekada nelieskite kištuko drėgnomis rankomis.
- Užtikrinkite laisvą priėjimą prie elektros lizdo, kad galima būtų greitai atjungti prietaisą.
- Kištuką iš lizdo ištraukinėkite tik už paties kištuko. Niekada netraukite už laido, nes jį galima pažeisti.
- Norėdami visiškai išjungti prietaisą, nustatykite pagrindinį maitinimo jungiklį, esantį ant galinės prietaiso sienelės, į 0 padėtį (3 pav.).

- Nebandykite remontuoti sugedusį prietaisą. Išjunkite jį, ištraukite kištuką iš elektros lizdo ir susisiekiite su techninės pagalbos tarnyba.
- Jei kištukas arba maitinimo laidas pažeisti, juos keisti turi tik De'Longhi techninės pagalbos skyrius.

⚠ Svarbu!

- Laikykite pakavimo medžiagas (plastikinius maišus, putų polistireną) vaikams nepasiekiamoje vietoje.

⚠ Svarbu!

- Asmenys (įskaitant vaikus) su sumažintomis fizinėmis, jutiminėmis ar protinėmis galimybėmis, patirties ar žinių trūkumu gali naudotis prietaisu tik esant už jų saugumą atsakingo asmens priežiūrai bei išklausiui instruktažą. Neleiskite vaikams žaisti su prietaisu.

⚠ Pavojinga!: Nudegimai/Apiplikymai!

Prietaisas ruošia karštą vandenį, todėl eksploatavimo metu gali generuoti garus. Būkite atsargūs ir venkite kontakto su karštu vandeniu arba garais.

NAUDOJIMAS PAGAL PASKIRTĮ

Šis prietaisas skirtas kavos ir karštų gėrimų ruošimui.

Naudojimas bet kokiems kitiems tikslams laikomas neteisingu.

Gamintojas nėra atsakingas už žalą, galinčią kilti dėl netinkamo prietaiso naudojimo.

Šis prietaisas skirtas tik buitiniam naudojimui.

Jis nėra skirtas naudoti:

- Patalpose, kurios yra naudojamos kaip parduotuvių, biurų bei kitų darbo aplinkų darbuotojų virtuvės;
- Ūkinėse patalpose;
- Viešbučių, motelių bei kitų gyvenamojo tipo aplinkų klientams;
- Pensionuose

NAUDOJIMO INSTRUKCIJA

Prieš pradėdami eksploatuoti prietaisą, perskaitykite šią instrukciją. – Instrukcijų nesilaikymas gali sukelti nudegimą/apiplikymą arba pažeisti prietaisą.

Gamintojas nėra atsakingas už žalą, galinčią kilti dėl instrukcijų nesilaikymo.

i Dėmesio:

Saugokite šią instrukciją.

Perduodant prietaisą kitų asmenų naudojimui, kartu jiems būtina pateikti ir šią instrukciją.

APRAŠYMAS

Prietaiso aprašymas

(3-A psl.)

- A1. Valdymo panelė
- A2. Malimo reguliavimo jungiklis
- A3. Lentyna puodeliams
- A4. Kavos pupelių talpos dangtis
- A5. Maltai kavai skirto piltuvėlio dangtis
- A6. Maltai kavai skirto piltuvėlis
- A7. Kavos pupelių talpa

- A8. Pagrindinis jungiklis
- A9. Vandens talpa
- A10. Plikymo kameros durelės
- A11. Plikymo kamera
- A12. Kavos padavimo blokas (reguliuojamas aukštis)
- A13. Kavos tirščių talpa
- A14. Kondensato talpa
- A15. Padėklas puodeliams
- A16. Vandens lygio lašų surinkimo padėkle indikatorius
- A17. Lašų surinkimo padėklas
- A18. Kapučino kavos ruošimo antgalis
- A19. Karšto vandens/garų padavimo rankenėlė

Valdymo panelės aprašymas

(2-B psl.)

B1 Šviesos indikatoriai (lemputės).

B2.  mygtukas: įjungia ir išjungia prietaisą

B3.  mygtukas: norint padaryti 1 espresso kavos puodelį.

B4.  mygtukas: norint padaryti 2 espresso kavos puodelius.

B5.  mygtukas: praplaukti arba nukalkinti prietaisą.

B6. Pasirinkimo rankenėlė: pasukite rankenėlę, norėdami pasirinkti reikimą kavos kiekį panaudoti maltą kavą.

B7.  mygtukas: įjungti garų padavimą karštų gėrimų su pienu ruošimui.

B8.  mygtukas: norint padaryti 1 espresso kavos puodelį.

B9.  mygtukas: norint padaryti 2 espresso kavos puodelius.

Priedų aprašymas:

(2-C psl.)

C1. Matavimo indelis

C2. Talpa su nukalkinimo priemone

C3. Vandens minkštinimo filtras (tik tam tikruose modeliuose)

Šviesos indikatorių (lempučių) paaiškinimas

 Lemputė mirksi: aparatas kaista arba vyksta skalavimo ciklas.

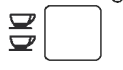
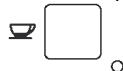

Prietaisas ruošia 1 arba 2 espresso kavos puodelius.

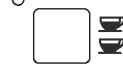
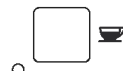

Prietaisas ruošia 1 arba 2 didelius espresso kavos puodelius.

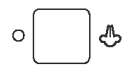

Lemputė pastoviai dega: pasirinkta „garų“ funkcija;

Lemputė mirksi: reikia pasukti garų rankenėlę.



Valdymo panelėje rodomas pavojaus signalas (žr. „Šviesos indikatorių (lempučių) paaiškinimo“ skyrių 17 psl.).



Lemputė pastoviai dega: aparate nėra tirščių talpos: ją reikia įstatyti.
Lemputė mirksi: tirščių talpa yra pilna: ją reikia ištuštinti.



Lemputė pastoviai dega: aparate nėra vandens talpos;
Lemputė mirksi: nepakankamas vandens kiekis vandens talpoje.



Lemputė mirksi: prietaisą reikia nukalkinti (žr. „Nukalkinimo“ skyrių);
Lemputė pastoviai dega: aparate vyksta nukalkinimo ciklas.

ECO

ECO „Energijos taupymo“ režimas aktyvuotas.

PARUOŠIMO OPERACIJOS

Prietaiso patikrinimas

Išpakavę prietaisą, įsitikinkite, kad jis yra nepažeistas bei kad visi jo priedai yra vietoje. Nenaudokite prietaiso, jei yra vizualiai matomų pažeidimų. Susisiekite su De'Longhi techninės pagalbos skyriumi.

Prietaiso įrengimas

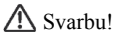

Svarbu!

Įrengdami prietaisą, laikykitės žemiau pateiktų saugumo instrukcijų:

- Vandens užšalimas prietaiso viduje gali sukelti gedimą. Nestatykite prietaiso patalpoje, kurioje temperatūra gali nukristi žemiau užšalimo taško.
- Prietaisas skleidžia šilumą į aplinką. Pastatę prietaisą ant darbo paviršiaus, įsitikinkite, kad tarp prietaiso paviršių, galinės ir šoninių sienelių yra ne mažesnis nei 3 cm tarpas, o virš kavos aparato – ne mažiau kaip 15 cm.
- Į prietaiso vidų patekęs vanduo gali sukelti gedimą. Nestatykite prietaiso prie kranų arba čiaupų.
- Nutieskite maitinimo laidą taip, kad jis nebūtų pažeistas aštrių kampų ir nesiliestų su karštais paviršiais (pvz., elektros plytele).

Prietaiso pajungimas



Svarbu!

Patikrinkite, kad maitinimo šaltinio įtampa atitiktų įtampai, nurodytai lentelėje apatinėje prietaiso dalyje. Įjunkite prietaisą į tinkamai įžeminta ir teisingai įrengta lizdą, kurio minimali nominali srovė sudaro tik 10 A.

Jeigu lizdas netinka prietaiso kištukui, iškvieskite kvalifikuotą specialistą, kuris jį pakeistų tinkamu.

Prieš pradėdami eksploatuoti prietaisą



Svarbu!

- Buvo atlikti gamykliniai prietaiso bandymai, naudojant kavą, todėl kavamalėje galėjo likti kavos pėdsakų. Bet kuriuo atveju yra garantuojama, kad šis prietaisas yra naujas.
- Rekomenduojama iš karto sureguliuoti vandens kietumą, kaip numatyta „Vandens kiečio nustatymo“ skyriuje 16 puslapyje.

Laikykitės instrukcijų:

1. Ištraukite vandens talpą, pripildykite ją švariu vandeniu iki MAX linijos (1A pav.), po to įstatykite atgal į prietaisą (1B pav.).
2. Padėkite talpą, kurios minimalus talpumas 100 ml, po kapučino antgaliu (2 pav.).
3. Įjunkite prietaisą į elektros lizdą ir nustatykite pagrindinį jungiklį prietaiso užpakalinėje dalyje į I padėtį (3 pav.).
4.  lemputė mirksi valdymo panelėje (4 pav.).
5. Pasukite garų rankenėlę į I padėtį (5 pav.). Aparatas paduoda vandenį iš kapučino antgalio, po to atsijungia.
6. Pasukite garų rankenėlę į 0 padėtį.

Dabar kavos aparatas paruoštas normaliam naudojimui.

 Dėmesio:

- Pirmą kartą naudojant prietaisą, reikia padaryti 4-5 kavos arba kapučino kavos puodelius tol, kol rezultatai bus patenkinami.

PRIETAISO ĮJUNGIMAS



 Dėmesio:

Prieš įjungdami prietaisą, įsitinkinkite, kad pagrindinis maitinimo jungiklis prietaiso užpakalinėje dalyje yra I padėtyje (3 pav.).

Kiekvieną kartą įjungiant prietaisą, šis automatiškai pradeda kaitinimo ir skalavimo ciklą, kurių negalima nutraukti. Prietaisu bus galima naudotis tik pasibaigus šiam ciklui.

 Nudėgimo/Apiplikymo pavojus!

Skalavimo metu šiek tiek karšto vandens nubėga pro kavos vamzdelį į lašų surinkimo padėklą. Venkite karšto vandens lašų kontakto su oda.

- Norėdami įjungti prietaisą, paspauskite  mygtuką (6 pav.). Kol aparatas kaista ir vykdo skalavimo ciklą, mirksi atitinkama  lemputė (prietaisas įkaitina ir virintuvą, ir vidinius kanalus, kadangi jais cirkuliuoja karštas vanduo).

Kai aparatas pasiekia reikiamą temperatūrą,  lemputė užgesa ir užsidega atitinkamos kavos ruošimo lemputės.

PRIETAISO IŠJUNGIMAS

Kiekvieną kartą išjungiant prietaisą, šis automatiškai paleidžia skalavimo ciklą, kurio negalima nutraukti.

 Nudėgimo/Apiplikymo pavojus!

Skalavimo metu šiek tiek karšto vandens nubėga pro kavos vamzdelį. Venkite karšto vandens lašų kontakto su oda.

Norėdami įjungti prietaisą, paspauskite  mygtuką (6 pav.). Prietaisas atliks skalavimo ciklą, o po to išsijungs.

 Dėmesio:

Jei prietaisas ilgą laiką nenaudojamas, nustatykite pagrindinį jungiklį į 0 padėtį (3 pav.).



 Svarbu!

Nenustatykite pagrindinio jungiklio (3 pav.) į 0 padėtį tol, kol neišjungsite aparato  mygtuku, nes galite pažeisti prietaisą.

Automatinis išsijungimas

Jūs galite pasirinkti tokius nustatymus, kad prietaisas išsijungtų po 15 arba 30 minučių ar po 1, 2 arba 3 valandų.

Norėdami nustatyti automatinio išsijungimo laiką, atlikite šiuos veiksmus:

1. Kol aparatas išjungtas ir pagrindinis jungiklis yra I padėtyje (3 pav.), paspauskite  mygtuką ir laikykite tol, kol neužsidegs lemputės valdymo panelėje.
2. Paspauskite  mygtuką (iš kairės nuo reguliavimo rankenėlės) ir laikykite tol, kol neužsidegs lemputės, rodančios laiką iki aparato išsijungimo:

15 minučių

ECO

30 minučių

ECO 

1 valanda

ECO  

2 valandos

ECO   

3 valandos

ECO    





3. Norėdami patvirtinti pasirinkimą, paspauskite  mygtuką (iš kairės nuo reguliavimo rankenėlės); lemputės užges.

Energijos taupymas

Šios funkcijos pagalba Jūs galite įjungti arba išjungti energijos taupymo režimą.

Aktyvavus šią funkciją, sumažėja energijos suvartojimas sutinkamai su Europos standartais.

Aktyvavus energijos taupymo režimą, užsidega žalia ECO lemputė (7 pav.).

1. Kol aparatas išjungtas ir pagrindinis jungiklis yra I padėtyje (3 pav.), paspauskite  mygtuką ir laikykite tol, kol neužsidegs žalia ECO lemputė (7 pav.).
2. Norėdami išjungti šį režimą, paspauskite  mygtuką (iš kairės nuo reguliavimo rankenėlės). ECO lemputė pradeda mirksėti.
3. Norėdami vėl įjungti šį režimą, dar kartą paspauskite  mygtuką (iš kairės nuo reguliavimo rankenėlės). ECO lemputė nustoja mirksėti ir dega pastoviai.
4. Norėdami patvirtinti pasirinkimą, paspauskite  mygtuką (iš dešinės nuo reguliavimo rankenėlės). ECO lemputė užgesa.

 Dėmesio:

Naudojant aparatą su įjungtu energijos taupymo režimu, pirmą kavos porciją prietaisas paruoš tik po kelių sekundžių, nes jis iš pradžių turi įkaisti.

VANDENS MINKŠTINIMO FILTRAS (tik tam tikruose modeliuose)

Tam tikruose modeliuose įmontuoti vandens minkštinimo filtrai. Jei Jūsų modelyje jo nėra, rekomenduojama įsigyti jį De'Longhi Klientų aptarnavimo skyriuje.

⚠ Svarbu!

- Laikykite sausoje vėsioje vietoje, toliau nuo tiesioginių saulės spindulių.
- Atidarę pakuotę, filtrą iš karto panaudokite.
- Išmontuokite filtrą prieš nukalkindami aparatą.

Siekiant teisingai naudoti filtrą, laikykitės žemiau pateikiamų instrukcijų.

Filtro įmontavimas

1. Ištraukite filtrą iš pakuotės ir praplaukite jį vandeniu (apie 0,5 litro) iš čiaupo (8 pav.).
2. Pasukite datos indikatorius diską, kad būtų matomi du artimiausi naudojimo mėnesiai 99 pav.).

ℹ Dėmesio:

Normaliomis prietaiso naudojimo sąlygomis filtras skirtas naudoti du mėnesius. Jei kavos aparatas nenaudojamas, o filtras yra įmontuotas, jį galima naudoti daugiausiai tris savaites.

3. Ištraukite talpą iš prietaiso ir pripildykite vandeniu (1A pav.).
4. Įstatykite filtrą į vandens talpą ir visiškai įmirkykite jį pasvirai į vandenį, siekiant pašalinti visus oro burbuliukus (10 pav.).
5. Įstatykite filtrą į jam skirtą vietą ir įstumkite iki pat galo (11 pav.).
6. Uždarykite talpą dangčiu (12 pav.), po to įstatykite talpą atgal į aparatą.
7. Padėkite indą, kurio minimali talpa yra 100 ml, po kapučino antgaliu.
8. Pasukite garų reguliavimo rankenėlę į 1 padėtį, kad prasidėtų karšto vandens padavimas.
9. Palaukite kelias sekundes, kol bus paduodamas karšta vanduo. Kai vandens srovė bus stabili, pasukite rankenėlę į 0 padėtį.

ℹ Dėmesio:

Gali taip atsitikti, kad vieno karšto vandens padavimo karto gali nepakakti filtrui įmontuoti: tada

užsidsigs  lemputės.

Šiuo atveju pakartokite įmontavimo operacijas nuo 8 punkto.

Dabar naujas filtras aktyvuotas, ir Jūs galite naudotis kavos aparatu.

Filtro išmontavimas ir keitimas

Praėjus dviem mėnesiams (žr. į datos indikatorius) arba jei prietaisas nebuvo naudojamas 3 savaites, Jūs turite išmontuoti filtrą ir pakeisti jį nauju taip, kaip aprašyta ankstesniame skyriuje.

KAVOS RUOŠIMAS

Kavos skonio pasirinkimas

Pasukite kavos skonio pasirinkimo rankenėlę (B6), kad pasirinktumėte reikiamą skonį. Sukdami ją laikrodžio rodyklės kryptimi, didinate kavos pupelių, kurias aparatas sumals, kiekį, todėl paruoštos kavos skonis bus stipresnis.

Nustatykite rankenėlę į MIN padėtį, kad gautumėte ypač švelnų skonį, arba į MAX padėtį, kad gautumėte ypač stiprų skonį.

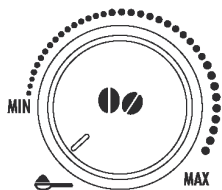





i Dėmesio:

- Pirmą kartą naudojant aparatą, turėsite paruošti kelias kavos porcijas, kas nustatytumėte tinkančią Jums rankenėlės padėtį.
- Nesukite rankenėlės per daug į MAX žymos pusę, kadangi kava gali būti paduodama labai lėtai (po lašų), ypač jei darysite du kavos puodelius vienu metu.

Kavos kiekio puodelyje pasirinkimas

Pagal esančius gamyklinius prietaiso nustatymus prietaisas automatiškai deda tokius kavos kiekius:

- espresso kava, paspaudus  mygtuką (~ 40 ml);
- didelis kavos puodelis, paspaudus  (~ 120 ml);
- dvi espresso kavos porcijos, paspaudus  mygtuką;
- dvi didelės espresso kavos porcijos, paspaudus .

Norėdami pakeisti aparato į puodelį automatiškai dedamą kavos kiekį, atlikite šiuos veiksmus:

- paspauskite ir laikykite kavos kiekio keitimo mygtuką tol, kol lemputė nepradės mirksėti ir neprasisdės kavos padavimas iš aparato. Paleiskite mygtuką;
- kai kavos kiekis puodelyje pasieks reikiamą lygį, vėl paspauskite tą patį mygtuką, kad aparatas įsimintų naują kiekį.

Dabar aparate užprogramuoti nauji kiekiai.

Kavamalės reguliavimas

Pagal esančius gamyklinius prietaiso nustatymus kavamalė sureguliuota taip, kad taisyklingai ruoštų kavą, todėl pradiniam etape reguliavimo nereikalauja.

Tačiau jei po pirmų kelių padarytų kavos porcijų Jūs pastebite, kad kava per silpną ir neturi pakankamai putų arba padavimas per lėtas, reikia sureguliuoti malimo laipsnį specialiu reguliatoriumi (13 pav.).

i Dėmesio:

Reguliavimo rankenėlę galima įjungti tik kavamalei veikiant.

Jei kava paduodama labai lėtai arba visai nepaduodama, pasukite reguliatorių laikrodžio rodyklės kryptimi vienam spragtelėjimui.

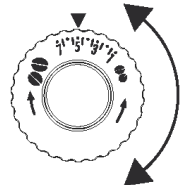



Norėdami gauti stipresnę kavą su didesniu putų kiekiu, pasukite reguliatorių prieš laikrodžio rodyklę vienam spragtelėjimui (nesukite daugiau kaip vienam spragtelėjimui per vieną kartą, priešingu atveju kava bėgs lašais).

Tokio reguliavimo rezultatas bus matomas paruošus ne mažiau kaip 2 puodelius kavos.

Jei toks reguliavimas Jūsų netenkina, pasukite rankenėlę dar vienam spragtelėjimui.

Temperatūros nustatymas

Norėdami pakeisti vandens temperatūrą kavos ruošimui, atlikite šiuos veiksmus:

1. Kol aparatas išjungtas ir pagrindinis jungiklis yra I padėtyje (3 pav.), paspauskite  mygtuką ir laikykite tol, kol neužsidegs lemputės valdymo panelėje.
2. Paspauskite  mygtuką, kad pasirinktumėte reikiamą temperatūrą:



3. Norėdami patvirtinti pasirinkimą, paspauskite  mygtuką. Lemputės užges.

Karštesnės kavos ruošimo rekomendacijos

Norėdami paruošti karštesnę kavą, rekomenduojama:

- prieš ruošdami kavą paleiskite skalavimo ciklą, paspaudę  mygtuką. Iš kavos padavimo bloko paduodamas karštas vanduo, kuris įkaitina vidinį prietaiso kontūrą ir tuo pačiu kelia kavos temperatūrą.
- pašildykite puodelius, išskalavę juos karštu vandeniu (naudojant karšto vandens funkciją);
- nustatykite karštesnę kavos temperatūrą (žr. „Temperatūros nustatymo“ skyrių).

Kavos ruošimas iš kavos pupelių

Svarbu!

Nenaudokite karamelizuotų arba cukruotų kavos pupelių, kadangi jie gali prilipti prie kavamalės ir pažeisti ją.

1. Įberkite kavos pupelių į talpą (9 pav.);
2. Po kavos vamzdeliais padėkite:
 - 1 puodelį, jei norite 1 kavą (10 pav.);
 - 2 puodelius, jei norite 2 kavas (11 pav.).
3. Nuleiskite padavimo bloką kuo arčiau puodelio. Tada Jūsų kavoje bus daugiau putų (12 pav.).
4. Nuspauskite norimos kavos mygtuką.

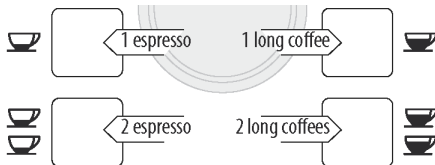

5. Kavos ruošimas prasideda, o pasirinktą mygtuką atitinkanti lemputė pradeda mirksėti valdymo panelėje.

Po kavos paruošimo prietaisas vėl paruoštas naudojimui.

 Dėmesio:

- Kavos ruošimo metu padavimą galima sustabdyti bet kuriuo momentu, paspaudus vieną iš kavos padavimo mygtukų.
- Jei pasibaigus kavos ruošimui Jūs norėtumėte padidinti kavos kiekį puodelyje, paspauskite ir 3 sekundes palaikykite vieną iš kavos padavimo mygtukų.

Dėmesio:

Norėdami paruošti karštesnę kavą, žr. „Karštesnės kavos ruošimo rekomendacijų“ skyrių.

Svarbu!

Jei kava paduodama lašais, yra per silpna ar turi mažai putų arba per šaltą, perskaitykite rekomendacijas „Gedimų nustatymo ir šalinimo“ skyriuje 18 puslapyje.

Naudojantis aparatu, ekrane gali pasirodyti įvairūs įspėjamieji pranešimai. Jų reikšmės paaiškintos „Šviesos indikatorių (lempučių) paaiškinimo“ skyriuje (17 psl.).

Kavos ruošimas iš maltos kavos

Svarbu!



- Niekada nepilkite kavos pupelių į maltos kavos piltuvėlį, kadangi tai gali pažeisti prietaisą.
- Niekada nepilkite maltos kavos į išjungtą prietaisą, nes ji gali išsibarstyti po mašinos vidų ir užteršti ją. Tai gali pažeisti prietaisą.



- Niekada nedėkite daugiau kaip vieną matavimo šaukštą kavos, nes taip ji gali užteršti kavos aparato vidų arba užkimšti piltuvėlį.

Dėmesio:

Naudojant maltą kavą, per vieną kartą galima padaryti tik vieną kavos puodelį.

1. Įsitinkinkite, kad aparatas įjungtas.
2. Pasukite kavos skonio pasirinkimo rankenėlę prieš laikrodžio rodyklę iki pat galo ir nustatykite ją  padėtyje (18 pav.0);
3. Įsitinkinkite, kad piltuvėlis nėra užkimštas, paskui įdėkite vieną matavimo šaukštą maltos kavos (19 pav.).
4. Padėkite puodelį po kavos padavimo vamzdeliais.
5. Paspauskite atitinkama vieno kavos puodelio ruošimo mygtuką ( arba 
6. Ruošimas prasideda.



KAPUČINO KAVOS RUOŠIMAS

Nudėgimo/Apiplikymo pavojus!

Kavos ruošimo metu išleidžiami garai. Būkite atsargūs, kad išvengtumėte nudėgimų.

1. Darydami kapučino kavą, naudokite didelį puodelį;
2. Įpilkite į talpą (pageidautina, kad ji būtų su rankena, kad išvengtumėte nudėgimų) apie 100 gramų pieno kiekvienai ruošiamai kapučino kavos porcijai. Rinkdamiesi talpos dydį, atsiminkite, kad pieno tūris didėja dvigubai ar trigubai.

Dėmesio:

- Norėdami gauti tirštesnes ir labiau vienalytiškas putas, naudokite šaldytuvo temperatūros nugriebtą arba pusiau nugriebtą pieną (apie 5°C).
Norėdami gauti daugiau pieno putų arba putas be didelių burbulų, visada valykite kapučino antgalį, kaip nurodyta „Kapučino antgalio valymo po naudojimo“ skyriuje.
3. Paspauskite  mygtuką. Mirksi  lemputė.
 4. Įmerkite kapučino antgalį į pieno talpą (20 pav.).
 5. Po kelių sekundžių, kai  lemputė pradės mirksėti, pasukite garų reguliavimo rankenėlę į I padėtį (5 pav.). Iš kapučino antgalio paduodami garai, kurie suplaka pieną iki putų pavidalo.
 6. Norėdami gauti tirštesnes putas, lėtai sukite talpą su pienu iš apačios į viršų. Nerekomenduojamas nenutrūkstamas garų padavimas virš 3 minučių.
 7. Gavus norimas putas, nutraukite garų padavimą, nustatę garų reguliavimo rankenėlę atgal į 0 padėtį.

Nudėgimo/Apiplikymo pavojus!

Nutraukite garų padavimą ir tik po to ištraukite talpą su suplaktu pienu, kas išvengtumėte nudegimų nuo karštų pieno lašų.

8. Įpilkite putas į prieš tai paruoštą kavą.
Kapučino kava paruošta. Įdėkite pageidaujimą cukraus kiekį ir, jei norite, pabarstykite putas kakavos milteliais.

Kapučino antgalio valymas po naudojimo

Siekiant pašalinti pieno likučius ir išvengti užsikimšimo, po naudojimo kapučino antgalį reikia valyti.

1. Padėkite talpą po kapučino antgaliu ir kelioms sekundėms įjunkite vandens padavimą, pasukdami garų reguliavimo rankenėlę į I padėtį (5 pav.).
Po to pasukite garų reguliavimo rankenėlę į 0 padėtį, kad nutrauktumėte karšto vandens padavimą.
2. Palaukite kelias minutes, kol kapučino antgalis atvės. Po to viena ranka laikydami kapučino antgalio vamzdelio rankeną, kita pasukite kapučino antgalį prieš laikrodžio rodyklę (16 pav.) ir nuimkite jį per apačią.
3. Taip pat per apačią nuimkite garų purkštuką (17 pav.).
4. Įsitikinkite, kad dvi skylutės, nurodytos rodyklėmis 18 pav., nėra užsikimšusios. Esant reikalui, pravalykite jas adatėle.
5. Kruopščiai išplaukite visas kapučino antgalio dalis kempinėle su šiltu vandeniu.
6. Įstatykite garų purkštuką į vietą, po to uždėkite kapučino antgalį atgal ant purkštuko, pasukdami jį į viršų, kol užsifiksuos.

KARŠTAS VANDUO

Nudėgimo/Apiplikymo pavojus!

Niekada nepalikite aparato be priežiūros, kai vyksta karšto vandens padavimas. Prisipildžius puodeliui, išjunkite karšto vandens padavimą, kaip aprašyta žemiau. Padavimo metu blokas įkaista, todėl jį reikia laikyti tik už rankenėles.

1. Padėkite indą po vamzdeliu (kaip įmanoma arčiau, siekiant išvengti vandens išsitaškymo).
2. Pasukite garų reguliavimo rankenėlę į I padėtį. Prasideda padavimas.

3. Išjunkite padavimą, nustatydami garų reguliavimo rankenėlę į 0 padėtį.

 Dėmesio:

Jei yra įjungtas „Energijos taupymo režimas“, Jums gali tekti palaukti kelias sekundes, kol prasidės karšto vandens padavimas.

VALYMAS/PLOVIMAS

Kavos aparato valymas

Šias aparato dalis būtina reguliariai valyti:

- kavos tirščių talpą (A13);
- lašų surinkimo padėklą (A17) ir kondensato talpą (A14);
- vandens talpą (A9);
- kavos padavimo bloką (A12);
- maltai kavai skirtą piltuvėlį (A6);
- aparato vidų (pasiekiamą atidarius plikymo kameros dureles (A10));
- plikymo kamerą (A11).

 Svarbu!

- Nenaudokite tirpiklių, abrazyvinių valymo priemonių arba priemonių alkoholio pagrindu kavos aparato valymui. Įsigijus De'Longhi superautomatinį kavos aparatą, Jums nereikia naudoti cheminių priemonių jo valymui/plovimui.
- De'Longhi rekomenduojama nukalkinimo priemonė yra pagaminta iš natūralių ir biologiškai skaidomų medžiagų.
- Visas aparato dalis draudžiama plauti indaplovėje.
- Nenaudokite metalinių daiktų, kad nuvalytumėte užteršimus arba kavos likučius, nes galite subraižyti metalinius arba plastikinius paviršius.

Kavos tirščių talpos valymas

Kai valdymo panelėje pradeda mirksėti  lemputė, kavos tirščių talpą reikia ištuštinti ir išplauti. Kol tirščių talpa nebus išplauta, lemputė ir toliau mirksės, todėl kavos daryti nebus galima. Valymas/plovimas (esant įjungtam aparatui):

- Nuimkite lašų surinkimo padėklą (24 pav.), ištuštinkite jį ir išplaukite.
- Ištuštinkite kavos tirščių talpą ir kruopščiai išplaukite, siekiant pašalinti visus dugne likusius likučius.
- Patikrinkite kondensato talpą (raudoną) ir, jei reikia, ištuštinkite ją.

 Svarbu!

Nuimant lašų surinkimo padėklą, kavos tirščių talpą būtina išplauti, net jei joje bus mažai tirščių.

Jei to nepadarysite, ruošiant kavą toliau kavos tirščių talpa gali prisipildyti labiau nei numatyta ir užteršti aparatą.

Lašų surinkimo padėklo ir kondensato talpos valymas

 Svarbu!

Jei lašų surinkimo padėklas nebus reguliariai ištuštinamas, vanduo gali persipilti per kraštus ir patekti į aparato vidų arba išsipilti aplink jį.

Tai gali pažeisti aparatą, paviršius, ant kurio jis padėtas, arba zoną aplink jį.

Į lašų surinkimo padėklą įmontuotas lygio indikatorius (raudonas), kuris rodo vandens lygį padėkle (25 pav.). Lašų surinkimo padėklas turi būti ištuštintas ir nuvalytas, kol indikatorius nepradedą išsikišti pro padėklą puodeliams.

Lašų surinkimo padėklą nuėmimas:

1. Nuimkite lašų surinkimo padėklą ir kavos tirščių talpą (24 pav.);
2. Ištuštinkite ir išplaukite lašų surinkimo padėklą ir kavos tirščių talpą;
3. Patikrinkite raudoną kondensato talpą ir, jei reikia, ištuštinkite jį.
4. Įstatykite lašų surinkimo padėklą ir kavos tirščių talpą atgal į vietas.

Kavos aparato vidaus valymas

 **Elektros smūgio pavojus!**

Prieš valydami vidines aparato dalis, būtinai išjunkite aparatą (žr. „Turning off“ – „Išjungimas“) ir ištraukite kištuką iš elektros tinklo. Niekada nemirkykite kavos aparato į vandenį.

1. Reguliariai (kažkur 1 kartą per mėnesį) tikrinkite, ar prietaiso vidus (prieinamas nuėmus lašų surinkimo padėklą) yra švarus. Jei reikia, pašalinkite kavos likučius šepetėliu arba kempine.
2. Surinkite visus likučius dulkių siurbliu (26 pav.)

Vandens talpos valymas

1. Reguliariai (kažkur 1 kartą per mėnesį), valykite vandens talpą (A9) drėgnu skudurėliu su nedideliu švelnaus valymo skysčio kiekiu.

Kavos vamzdelių valymas

1. Nuvalykite kavos vamzdelius kempinėle arba skuduru (27 pav.).
2. Patikrinkite, kad kavos vamzdelio skylės nebūtų užsikimšusios. Jei reikia, pašalinkite kavos likučius dantų krapštuku (28 pav.).

Maltos kavos piltuvėlio valymas

Reguliariai (kažkur 1 kartą per mėnesį) tikrinkite, kad maltos kavos piltuvėlis nebūtų užsikimšęs. Jei reikia, pašalinkite kavos likučius.

Plikymo kameros valymas

Plikymo kamera (A11) būtina valyti bent vieną kartą per mėnesį.

 **Svarbu!**

Kol aparatas įjungtas, plikymo kameros išmontuoti negalima.

1. Įsitinkite, kad aparatas tinkamai išjungtas (žr. „Turning the appliance off“ („Aparato išjungimas“), 10 psl.).
2. Ištraukite vandens talpą.
3. Atidarykite prietaiso dešiniajame šone esančias plikymo kameros dureles (29 pav.).
4. Paspauskite du raudonus kameros nuėmimo mygtukus ir tuo pačiu metu išimkite plikymo kamerą (30 pav.).

 **Svarbu!**

PLAUKITE KAMERĄ TIK VANDENIU.

NENAUDOKITE JOKIŲ VALYMO PRIEMONIŲ – NEPLAUKITE INDAPLOVĖJE

Nenaudokite jokių valymo priemonių plikymo kameros valymui, nes taip ją galima pažeisti.

5. Pamerkite plikymo kamerą į vandenį maždaug 5 minutėms, po to praplaukite po čiaupu.
6. Nuvalykite kavos likučius nuo plikymo kameros laikiklio.
7. Po valymo įstatykite plikymo kamerą į laikiklį, po to paspauskite PUSH (Stumti) simbolį iki galo, kol ji tinkamai užsifiksuos.

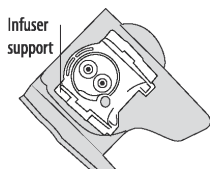

Plikymo kameros laikiklis

i Dėmesio:

Jei plikymo kamerą sunku įstatyti atgal, prieš įstatant suspauskite dvi paveikslėlyje pavaizduotas svirtis, kad kamera taptų mažesnė.

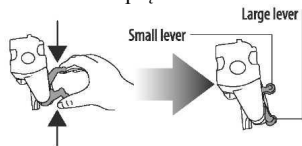

Maža svirtis

Didelė svirtis

1. Įstačius kamerą, įsitikinkite, kad du raudoni mygtukai spragtelėjo.

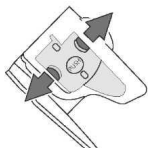

2. Uždarykite plikymo kameros dureles.
3. Įstatykite atgal vandens talpą.

NUKALKINIMAS

Kai valdymo panelėje pradeda mirksėti  lemputė, aparatą reikia nukalkinti (31 pav.).

⚠ Svarbu!

Nukalkinimo priemonės sudėtyje yra rūgščių, kurios gali sukelti akių ir odos dirginimą. Būtina laikytis gamintojo saugos instrukcijų, pateiktų ant nukalkinimo priemonės pakuotės, bei įspėjimų, susijusių su procedūra, kurią reikia atlikti kontakto su oda ir akimis atveju.

i Dėmesio:



Naudokite tik De'Longhi nukalkinimo priemonę.



Jokiu būdu nenaudokite nukalkinimo priemonių sulfamino arba acto pagrindu. Juos panaudojus, garantija netenka galios.





1. Įjunkite kavos aparatą ir palaukite, kol jis bus paruoštas naudojimui.
2. Visiškai ištuštinkite vandens talpą (A12) ir nuimkite vandens minkštinimo filtrą (jei jis yra).
3. Įpilkite nukalkinimo priemonę į vandens talpą iki A lygio (atitinka 100 ml pakuotę), pažymėto talpos užpakalinėje dalyje (32A pav.), po to įpilkite vandens (1 litrą) iki B lygio (32B pav.). Padėkite mažiausiai 1,5 litro talpos tuščią indą po kapučino antgaliu.
4. Palaukite, kol kavos pasirinkimo mygtukai pradės degti pastoviai.

 Svarbu! Nudėgimo/Apiplikymo pavojus!

Karštas vanduo su rūgštimis nubėga iš kapučino antgalio. Venkite vandens lašų kontakto su oda.

5. Paspauskite  /  mygtuką ir palaikykite bent 5 sekundes, kad patvirtintumėte, jog įpylėte tirpalą, po to pradėkite nukalkinimo procedūrą. Mygtuko lemputė pastoviai dega, parodydama, kad nukalkinimo programa prasidėjo.  lemputė pradeda mirksėti, primindama Jums, kad pasuktumėte garų reguliavimo rankenėlę į I padėtį.
6. Pasukite garų reguliavimo rankenėlę prieš laikrodžio rodyklę į I padėtį. Kalkių šalinimo tirpalas išteka pro kapučino antgalį į apačioje esantį indą. Nukalkinimo programa, šalindama kalkes, atlieka kelis praplovimus su nustatytais pertraukomis. Yra normalu, kad tarp praplovimų praeina kelios minutės, kurių metu aparatas neveikia.

Kažkur po 30 minučių vandens talpa ištuštėja ir užsidega  bei  lemputės. Pasukite garų reguliavimo rankenėlę laikrodžio rodyklės kryptimi iki galo į 0 padėtį. Dabar prietaisą reikia praplauti švariu vandeniu.

7. Ištuštinkite talpą, naudojamą nukalkinimo priemonės tirpalui surinkimui ir padėkite ją tuščią po kapučino antgaliu.
8. Išmontuokite vandens talpą, ištuštinkite ją, praplaukite po tekančiu vandeniu, pripildykite talpą švariu vandeniu ir įstatykite atgal į vietą. Pradeda mirksėti  lemputė.
9. Pasukite garų reguliavimo rankenėlę prieš laikrodžio rodyklę į I padėtį. Iš vamzdelio pradeda bėgti karštas vanduo.
10. Vandens talpai visiškai ištuštėjus, mirksi  lemputė.
11. Pasukite garų reguliavimo rankenėlę į 0 padėtį.   lemputė užgesa.

Vėl pripildykite vandens talpą. Aparatas paruoštas naudojimui.

VANDENS KIEČIO NUSTATYMAS

Praėjus laikui, nustatytam priklausomai nuo vandens kietumo, aparatą reikia nukalkinti.

Gamykloje nustatyta kiečio reikšmė yra 4.

Aparatą galima perprogramuoti priklausomai nuo skirtingų regionų vandens kietumo, kad ją reikėtų rečiau nukalkinti.

Vandens kiečio matavimas

1. Paimkite indikatorius juostelę iš „Bendrojo vandens kiečio nustatymo testo“ pakuotės.
2. Visiškai įmerkite juostelę į vandenį vienai sekunde.
3. Ištraukite juostelę iš vandens ir šiek tiek nukratykite. Praėjus minutei, ant juostelės atsiranda 1, 2, 3 arba 4 raudonos spalvos kvadratai, priklausomai nuo vandens kietumo. Kiekvienas kvadratas atitinka vieną lygį.

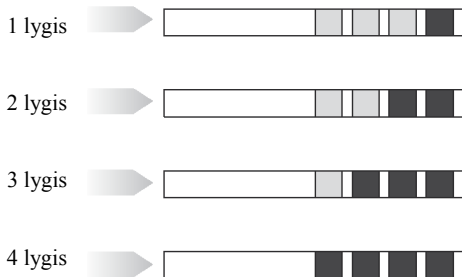

Vandens kietumo nustatymas

1. Įsitikinkite, kad aparatas išjungtas (bet įjungtas į elektros tinklą ir jo pagrindinis jungiklis yra I padėtyje);
2. Paspauskite mygtuką ir palaikykite bent 6 sekundes. **ECO** ir lemputės užsidega kartu;
3. Paspauskite mygtuką (iš kairės nuo reguliavimo rankenėlės), kad galėtumėte nustatyti faktišką vandens kietį pagal indikatoriaus juostelės matavimus.

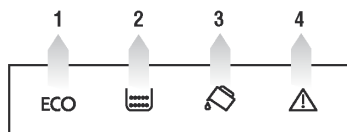

4. Paspauskite mygtuką (iš dešinės nuo reguliavimo rankenėlės), kad patvirtintumėte pasirinkimą.

Dabar aparate užprogramuoti nauji vandens kietumo nustatymai.

TECHNINIAI DUOMENYS

Įtampa	220-240 ~ 50/60 Hz maks. 10 A
Prietaiso sunaudojama energija	1450 W
Slėgis:	15 barų
Vandens talpos talpumas:	Maks. 1,8 l
Išmatavimai: IlgisxAukštisxGylis:	238x340x430 mm
Laido ilgis:	1,15 m
Svoris:	9,1 kg
Kavos pupelių talpos indikatorius:	Maks. 250 g

Prietaisas atitinka šių ES direktyvų reikalavimus:





- EK Reglamentas Nr. 1275/2008 dėl įrangos veikimo budėjimo režime;
- Žemos įtamos Direktyva Nr. 2006/95/EK su vėlesniais pakeitimais;
- Elektromagnetinio suderinamumo Direktyva Nr. 2004/108/EK su vėlesniais pakeitimais;
- Su maistu susiliečiančios medžiagos ir priedai atitinka EEB reglamento Nr. 1935/2004 reikalavimus.





ŠALINIMAS

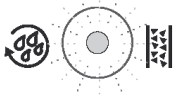

Pagal Europos Direktyvą Nr. 2002/96/EK prietaisas neturi būti šalinamas kartu su buitinėmis šiukšlėmis, o turi būti nuvežtas į įgaliojatą šiukščių rūšiavimo ir perdirbimo centrą.

ŠVIOSOS INDIKATORIŲ (LEMPUČIŲ) PAAIŠKINIMAS



LEMPUTĖ	GALIMA PRIEŽASTIS	SPRENDIMAS
 MIRKSI	Nepakankamas vandens kiekis talpoje.	Pripildykite talpą vandeniu ir/arba teisingai ją įstatykite, įstumiant iki galo, kol ji tinkamai užsifiksuos (4 pav.)
	Talpa neteisingai įstatyta į vietą	Teisingai įstatykite talpą ir pastumkite ją iki galo.
 MIRKSI	Kavos tirščių talpa (A13) pilna.	Ištuštinkite, išvalykite ir įstatykite atgal į vietą kavos tirščių talpą ir lašų surinkimo padėklą (23 pav.). Svarbu: Nuimant lašų surinkimo padėklą, kavos tirščių talpą būtina išplauti, net jei joje bus mažai tirščių. Jei to nepadarysite, ruošiant kavą toliau kavos tirščių talpa gali prisipildyti labiau nei numatyta ir užteršti aparatą.
	Po valymo kavos tirščių talpa nebuvo įstatyta į vietą.	Nuimkite lašų surinkimo padėklą ir įstatykite kavos tirščių talpą.
 MIRKSI	Per smulkiai sumalta kava, todėl ji paduodama labai lėtai arba visai nepaduodama.	Pakartokite kavos padavimo operaciją ir, veikiant kavamalei, pasukite malimo reguliavimo rankenėlę (10 pav.) laikrodžio rodyklės kryptimi vienam spragtelėjimui į „7“ pusę. Jei paruošus bent du puodelius kavos, padavimas vis dar labai lėtas, pakartokite reguliavimo procedūrą, pasukdami malimo reguliavimo rankenėlę dar vienam spragtelėjimui, kol padavimas nesusitvarkys (žr. „Kavamalės reguliavimo“ skyrių 12 psl.). Jei problema išlieka, pasukite garų rankenėlę į I padėtį ir leiskite nubėgti tam

		tikram vandens kiekiui iš kapučino antgalio.
 MIRKSI	Pasirinkus „maltos kavos“ ruošimo funkciją, į piltuvėlį nebuvo įdėta malta kava.	Įdėkite maltą kavą į piltuvėlį arba atšaukite maltos kavos ruošimo pasirinkimą.
 MIRKSI	Aparatą reikia nukalkinti.	Kaip įmanoma greičiau reikia atlikti nukalkinimo procedūrą, aprašyta „Nukalkinimo“ skyriuje.
 MIRKSI	Naudojama per daug kavos.	Pasirinkite švelnesnį skonį arba sumažinkite maltos kavos kiekį, po to vėl darykite kavą.
 MIRKSI	Baigėsi kavos pupelės. Užsikimšo maltos kavos piltuvėlis.	Pripildykite kavos pupelių talpą Peilio pagalba ištuštinkite piltuvėlį, kaip aprašyta „Maltos kavos piltuvėlio valymo“ skyriuje (14 psl.)
 MIRKSI	Plikymo kamera nebuvo įstatyta į vietą po valymo.	Įstatykite plikymo kamerą, kaip aprašyta „Plikymo kameros valymo“ skyriuje.
 MIRKSI	Aparato vidus labai užterštas.	Kruopščiai išvalykite prietaiso vidų, kaip aprašyta „Valymo ir priežiūros“ skyriuje. Jei pranešimas vis dar rodomas po valymo, susisiekite su techninės pagalbos tarnyba.

GEDIMŲ NUSTATYMAS IR ŠALINIMAS

Žemiau pateikiamas galimų gedimų sąrašas.

Jei problemos neišsprendžiama pateiktais paaiškinimais, susisiekite su techninės pagalbos skyriumi.

RODOMAS PRANEŠIMAS	GALIMA PRIEŽASTIS	SPRENDIMAS
Kava nekaršta	Puodeliai nebuvo pašildyti.	Pašildykite puodelius, praskalavę juos karštu vandeniu (Pastaba: Jūs galite naudoti karšto vandens arba skalavimo funkciją).
	Plikymo kamera atvėso, nes po paskutinės kavos porcijos ruošimo praėjo 2-3 minutės.	Prieš ruošdami kavą, įkaitinkite plikymo kamerą, paspaudę   skalavimo mygtuką.

	Nustatyta žema kavos temperatūra.	Nustatykite aukštesnę kavos temperatūrą menui nustatymuose.
Kava silpna arba joje mažai putų	Kava sumalta per stambiai.	Veikiant kavamalei, pasukite malimo reguliavimo rankenėlę (8 pav.) prieš laikrodžio rodyklę vienam spragtelėjimui. Pakartokite operaciją, per vieną kartą pasukant malimo reguliavimo rankenėlę vienam spragtelėjimui, kol nepasieksite patenkinamo kavos padavimo. Efektas matysis tik paruošus bent 2 puodelius kavos (žr. „Kavamalės reguliavimo“ skyrių 13 puslapyje).
	Kava yra netinkama.	Naudokite maltą kavą, skirtą espresso kavos aparatams.
Kava paduodama per lėtai arba lašais	Kava sumalta per smulkiai	Veikiant kavamalei, pasukite malimo reguliavimo rankenėlę (10 pav.) laikrodžio rodyklės kryptimi vienam spragtelėjimui. Pakartokite operaciją, per vieną kartą pasukant malimo reguliavimo rankenėlę vienam spragtelėjimui, kol nepasieksite patenkinamo kavos padavimo. Efektas matysis tik paruošus bent 2 puodelius kavos (žr. „Kavamalės reguliavimo“ skyrių 13 puslapyje).
Kava neteka iš vieno padavimo bloko vamzdelių.	Vamzdeliai užsikimšo.	Išvalykite vamzdelius dantų krapštuku.
Dideli burbulai suplaktame piene	Pienas nepakankamai šaltas arba nėra pusiau nugriebtas.	Rekomenduojama naudoti šaldytuvo temperatūros nugriebtą arba pusiau nugriebtą pieną (apie 5°C). Jei rezultatas Jūsų netenkina, pabandykite naudoti kito gamintojo pieną.
Pienas nesiaplaka	Kapučino antgalis užsiteršė.	Išvalykite antgalį, kaip aprašyta „Kapučino antgalio valymo po naudojimo“ skyriuje 13 psl.
Aparato naudojimo metu sustabdomas garų padavimas	Saugumo prietaisas sustabdo garų padavimą po 3 minučių.	Palaukite kelias minutes, po to vėl aktyvuokite garų padavimo funkciją.
Prietaisas neįsijungia.	Jis neįjungtas į elektros lizdą.	Ijunkite prietaisą į elektros lizdą.
	Neįjungtas pagrindinis jungiklis (A8).	Nustatykite pagrindinį jungiklį į I padėtį (1 pav.).



5713234061/01.17